京城日報
二月十四日（金）　夕刊
編輯發行人 見島吉治　印刷人 小川三之介
京城府太平通一丁目
發行所 合資會社 京城日報社

寄贈 11.2.17

ふぐ料理 [illegible]長

立候補屆出締切り！

定員二倍以上は四十九區に達し ゴールをめざす八百七十八選手

津々浦々戰塵騷ぐ

【東京電話】普選第四次の總選擧も愈々一週間後に迫り去月廿二日立候補屆受付を開始以來十四日午前零時の屆出締切までには全國百廿二選擧區において立候補屆出總數九百三十六名に達し、內屆出取消し五十七名、死亡一名を控除し八百七十八名が轡を列べて四百六十六名の定員を爭ひ最後のゴールに向つて邁進することゝなつた

熊本縣第一區、石川縣第一區の兩區は十三日午後まで無風帶として八名の立候補者は戰はずして榮冠を獲得するものと見られてゐたが、熊本縣第一區では十三日午後九時社會大衆黨より宮村又八氏が突如立候補を宣し、石川縣第一區でも同日午後四時政友會の勸告を無視して神保重吉氏が敢然起ち、ために屆出締切間際に無投票區は皆無となり、各選擧區とも未曾有の大亂戰を演じつゝあり、昭和三年普選第一回の立候補者九百六十五名に次ぐ濫立振りでかくの如く多數の立候補者が現はれたことは憲法制定以來第二回目である

各區の僞勢を總覽するに定員四名に對する立候補十六名、即ち四倍の東京府第四區を筆頭に立候補者三倍の區は青森縣第一區、東京府第一區、富山縣、宮崎縣、鹿兒島縣の各第二區の五區及び定員二倍の區は東京府第三區を始め全國四十三區に達し、政友二百七十九名、民政二百五十五名、昭和四十七名、國同三十二名、社大二十九名はそれ〲黨公認を以て戰線に送られ、これに國家主義を標榜する明倫、皇道の右翼團體、産組、地方無産、翅軍同志會など新興勢力を配し各黨各派は虛々實々攻防戰にまん字巴の混亂激戰を續け醜止の檢擧陣も亦違反防止に水も洩らさぬ警戒網を布き萬全を期し戰況は刻々白熱化して居る

政戰最後の攻防へ

立候補各派別
——十三日午後十二時最終締切現在——

【東京電話】立候補屆出の最終日、十三日午後十二時現在立候補者各黨派別左の如し

政友	三三八	民政	二九六
昭和	五〇	國同	三六
社大	三〇	全國農民組合	三
無産諸派	三	養正會	七
明倫會	六	その他諸派	一四
中立	九五		
合計	八七八		

內（十三日屆出二、辭退二）新三八七前三八七元一〇四

肅正徹底す（後藤內相語る）

【東京電話】立候補屆出は十三日をもつていよ／＼締切られこゝに全國立候補者一應確立を見た譯であるが今回は從來に比べて候補者の出足極めて早く中にはかなり激戰の選擧區もある樣である、選擧運動は全國的に概觀すれば順當に進んでゐる模樣である、なほ今回初めて試みられた選擧公營制度も選擧公報發行演說會の公營など何れも當局者の異常な努力の結果良好な成績を擧げつゝあるものゝ如くである、選擧犯罪も今日までは從來に比べて非常に少いが、これは取締り官憲がよく公正徹底的異常な努力を拂つてゐるのと官民一體の努力による選擧肅正の運動の効果であると見られ、洵に喜ばしい現象と言はねばならない然し今後選擧期日も切迫につれて各種犯罪が[illegible]の外惡質なる選擧犯罪が行はれることは必ずしも豫想にかたくないところであつて、これ等惡質犯罪に對しては徹底的檢擧の方針のもとに萬全の努力を拂ひ從來の選擧界の弊を一掃したい（寫眞は後藤內相）

米海軍長官重態

【ワシントン十三日電通】當地の海軍病院發表によれば目下肋膜炎にて入院加療中のスワンソン海軍長官は全然絕望ではないが相當重態であると

藏相首相を訪問

【東京電話】高橋藏相は十四日閣議に先立ち午前九時四十五分首相官邸に岡田首相を訪問、總選擧狀況の報告を聽取し選擧後の政局に對處すべき政府の最高方針につき重要意見の交換を行つた後閣議に臨んだが、政府としては現在のところ民政黨が第一黨となるや否やは別として民政、昭和、國同三派を合すれば十分過半數を得るとの觀測の下に特別議會に臨む準備を進める方針のやうである

親善を强調 ピ氏を駁す
上院議員レ氏演說

【ワシントン十三日同盟】ノース・カロライナ州選出上院議員ロバート・レイノルズ氏は十三日上院に於て先日のピットマン外交委員長の演說を槍玉にあげて反駁、アメリカとして日米親善の缺くべからざる所以を强調して左の如く述べた

日本の政策について云々するのはよいとしてもアメリカの最上の顧客である日本を敵に廻すことはアメリカとして斷じて執るべき策ではない、アメリカの重要農産物の一つである

棉花に ついて考へて見ても昨一九三五年度におけるアメリカの對日輸出額は實に一億二千五百萬ポンドの巨額に上つてゐる、これはドイツ、フランス、イタリー三國を合計したよりも多額なものである、我々は飽くまで日本と友好關係を持せんことを欲するものである

日本に ついて近時盛んに論ずるものがあるが、一體日本がアメリカに對して何をしたといふのであるが、アメリカに對し侵略的行爲に出た譯ではなくアメリカの獨立を脅かしてゐる譯でもない、日本に對し何かと挑發的言語を弄することなどはもつての外だ、我々の日本に對する

商人の 態度には當然顧客に對する禮儀さがなければならない、これこそアメリカの日本に對する正しい立場であるまたアメリカの立場を眞面目に考へるものは當然この一事に想ひ到らねばならない

二重正月の解消
學務局が國富所長を招いて 民曆の改正を協議

二重正月に多分の無駄があるやうに思はれるからこれを改めてはどうか、それには先づ民曆を改正する必要があるとの宇垣總督の提唱により、朝鮮民曆編纂當局である本府學務局では岩下編輯課長の手許で愼重研究中であつたが、現在の朝鮮民衆間では舊正月祭は勿論播種その他は民曆によつてをり、これが改正には相當考慮を要するので、十四日國富仁川觀測所長を學務局に招致、朝鮮民曆改正に就いて協議を行つた

學務局では民曆改正に當つて昭和十二年度の民曆から祝祭日の上に國旗の圖をマークして國旗揭揚日を指示し、曆を通じて國體觀念の强調を計ることになつたなほ民曆中に舊正月中といふ文字が三ヶ所に揭載されてゐるが、二重正月廢止運動の前提としてこれを新曆一月中と改める意見も起つてゐる

定例閣議

【東京電話】十四日の定例閣議は午前十時十五分より永田町首相官邸に開會、岡田首相以下各閣僚出席（後藤內相病氣缺席、內田鐵相、山崎農相、望月遞相、川崎文相各旅行缺席）先づ高橋藏相より

一、滿洲事件に關する第一豫備金支出の件（內譯、陸軍省四百萬圓、海軍省九萬圓、外務省十七萬圓、合計四百二十六萬圓）
一、朝鮮總督府特別會計第二豫備金支出の件（匪徒被害者救助費一萬一千七百圓）
一、朝鮮總督府特別會計剩餘金より豫算外支出の件（匪徒被害者救助費補助）

などを報告說明して各閣僚の諒解を求め決定、次いで大角海相より石炭液化は實驗に成功し經濟的企業として成立するやうになつたと報告、最後に岡田首相以下各閣僚は雜談的に選擧投票切迫に伴ふ各地の情報その他政治問題に關し意見交換同十一時四十分散會した

【赤外線】

高橋藏相は熱心なラヂオニュース聽取者、仕入れた知識をすぐ次官に電話して來るので流石が物知りの津島次官悲鳴をあげてとうとうラヂオを買込みニュースの時間は一切面會謝絕の貼紙を出して試驗勉强『さアからなつた矢でも鐵砲でも來い』

非常時の打開に積極的に出でん
陸相の態度注目さる

【東京電話】北支政權を契機として東亞和平確立の中心地域と化した北支內外蒙の重大性に鑑み川島陸相は中央部へ報告のため歸朝の磯谷駐支大使館附武官、池田支那駐屯軍參謀、田中關東軍參謀等より南京政府の對日動向、最近の支那國內情勢、北支政權の現狀並に同共產黨の現狀と

今後の 發展の豫想、內蒙の內部情勢、外蒙、滿洲國々境における日滿露三國の緊張情勢と國境線上における紛糾事件の眞相、東滿國境におけるソ聯の進攻的軍備と思想的侵略狀況等々につき詳細なる說明報告を聽取し、現狀の認識を求め今後陸軍として進むべき具體的對策を樹立すべく獻身的努力を續けてゐるが、川島陸相はかくの如く現地情勢の報告說明を聽取し一方陸軍首腦部の地位にあつて大局的見地より日本の進むべき道につき深き關心を拂ひ研究討議しつゝある軍事參議官等の意向をも參考とし聽取すべく、十二日午後の軍事參議官非公式會同終了後荒木、阿部、植田、西、寺內等の各參議官の參集を求め懇談をとげ

極東の 非常事態に對處すべき陸軍の動向態度に關し重要意見を交換した、なほ荒木、阿部兩大將は國際聯盟脫退後の日本の國際的地位の孤立が滿洲事件以來倍加したる極東就中支那の重大性とソ聯の對日積極的進攻態度、ロンドン海軍々縮會議脫退等によつて生じたる日本の國際的地位の特殊性等に關し意見を開陳しかゝる重大時機に直面せる帝國陸軍としては非常決意を要する所以を力說し部內の統制を强化し時局に勇往邁進すべき必要を强調、川島陸相も內外ともに重大なる時局に對處すべき重大決意を固めるに至つたものと解される、川島陸相はこの非常時局を突破し帝國國防の絕對安固を期し律々として進む國軍の隆昌を扶翼するために部內の統制に

一段の 力を致し、一方總選擧の結果に重大關心を拂ひ個々の政黨の消長如何はどうであらうとも其歸趨の判明した曉には岡田首相に對し陸軍の認識する非常時性並に軍の抱懷する見解につき率直に披瀝し非常時局擔當者として强力內閣の必要なる所以を力說する積極態度に出るものと觀測される、しかも川島陸相がかゝる積極態度に出るに至つた重大な直接原因は軍部內に澎湃底流する『非常時打開に當るの動向』に基くものであつてこの直接反映と見られることは特に注目されるところ

この陸 軍の動向を反映する川島陸相の總選擧後における言動は非常時擔當の岡田內閣の上にも重大な影響を與へるものと見られる（寫眞は川島陸相）

閣議決定事項

【東京電話】十四日の定例閣議に於ける決定事項左の如し
一、朝鮮總督府鐵道局官制中改正の件
一、制令案、朝鮮私設鐵道令により交付する公債證券に關する件（來る三月一日買收 南朝鮮鐵道會社に對する件）
一、人事
任門司稅關長　專賣局參事　高橋 周三
任名古屋稅務監督局長　廣島稅務監督局長　[illegible]四郞
任廣島稅務監督局長　稅關事務官（二等）　中村 圓
依願免本官　門司稅關長　金光 秀文

空前の軍事豫算
米下院を通過
强調 五億五千萬ドル

【ワシントン十三日電通】總額三億七千五百萬弗に達する一九三六、七年度陸軍豫算は歲出委員會より下院本會議に提出せられ審議中であつたが、右は

平時 における陸軍豫算であるだけとしては空前の膨大豫算であるとの運動擡頭し、右に對し二修正案が提出せられてゐたが、下院本會議は十三日表決を行つた結果右二修正案は全部否決された、右により

總額 三億七千五百萬弗更に前年度繰越金を合せ全額五億五千七百萬弗に達する空前の膨大なる陸軍豫算の成立はこゝに確實となつたわけである、なほ下院が同時に右豫算案を利用して來年度中に新に陸軍機五百六十五臺を建造する件を、現在の國際情勢に鑑み

國防 上不十分であるから陸軍機七百臺の建造を必要とする旨修正せる修正案を否決し去つたのは注目に價する

豫算の內譯

【ワシントン十三日電通】一九三六、七年度の陸軍豫算は十三日の下院本會議に於て可決され、愈よ膨大豫算の成立を見るに至つたがその內譯は左の如くである（單位千圓）

軍事費	三七五、〇〇〇
非軍事費	一六八、〇〇〇
新規契約費	一〇、六七〇
前年度繰越金	三、一三一
◇軍事費內譯	
沿岸防備費	
太平洋岸	一八、六一〇
ハワイ群島	九、七六五
パナマ運河地帶	一〇、〇四一

空軍擴張費、國軍增加費もそれ

三笠宮殿下 四月御渡滿
御往路京城に御一泊

【東京電話】三笠宮殿下には來る四月陸軍士官學校學生の御資格にて本科生と御ともに御渡滿あそばされることに御決定あらせられた、殿下の滿洲國御旅行は今回が御最初で御日程は三週間の御豫定で御往路は下關より釜山に御上陸のうへ京城に御一泊あそばされ、直に滿洲國に入らせられると承る

新京、奉天、大連を中心に日露戰役の戰跡また關東軍の活動ぶりなどについても御視察あそばされ殊に新京では非公式に滿洲國皇帝陛下を御訪問、御對面あそばされる趣に承る

殿下には昨春御來訪の滿洲國皇帝陛下とは御面識の御事とて今回の御旅行についてはいたく御樂みの御由で御歸路は大連より御乘船あそばされると承る

新嘉坡でデモ
邦人居住地で暴行

【上海十三日同盟】當地着情報によると十二日午後排日の旗を押し立てた中國人數百名の一團が手に手に鐵石を携行してシンガポール日本人居住區域に向つたが、警官の出動により辛うじて解散せしめた、その際二名の警官は暴徒のため重傷を負ひ病院に運ばれた、

人

◇瀬戶新義州稅關長　入城中十三日夜長崎へ
◇山本西鮮合同電氣社長　十四日入城朝鮮ホテル
◇バイヤンス白國大連駐在領事　入城中奉天へ

天地玄黃

斷乎とか最後とかの文字もあまり度々使ふと斷乎でも最後でもなくなる、唐辛子でも、のべつに舐めて居れば辛くもなくなる、イヤそれまでのこと

◇

滿洲へ飛行機で爆彈を投げた奴がある、エチオピアと間違てやがる

◇

イギリスは植民地を他國に讓渡する意思はないと今更らしく言明、そんな寬仁大度なイギリスだとは誰も思つてゐません、どうか惡しからず

◇

帝展の搬入ドカべり、そんな出品して置くんだつけ、と思ふのが上野あたりにドッサリ居るでしやう

愚禿頭巾（36）

吉川英治作　山村耕花畫

法敵篇
風やまず（五）

たとへまだ吉水へ從つてゐる學僧たちでも、表面は平靜を裝つてゐるものゝ、內心では、みな多少の懷疑を持つてゐるらしく、

『一體、綽空の明惡の論は、念佛門のどこがいけないといふのだらうか』

寄るとさはると、それが話の中心になつて、やはり氣にかけてゐるふうだつた。

『いふ迄もなく、師の法然上人のお書きになつた、選擇本願念佛集の中にある教理をつかまへて、それを反駁してゐるのが、明惡の選擇集摧邪論なのぢやないか』

『それは分つてゐるが、双方の信念のちがふ點は』

『それは、明惡が、幾ヶ所も指摘してゐるが、最もちがふところは吉水の教理では、念佛をもつて往生の第一義としてをるが、明惡は菩提心をもつて佛者の要諦としてゐる』

『つまり、念佛か、菩提か。——といふ議論だな』

『議論などを、明惡はしてゐないのだ。——菩提心、往生安樂國といふ見地から、法然上人の選擇念佛集を、眞つ向から辯駁してゐる口吻で、念佛門の邪見十六條といふものをかぞへあげてゐる』

と、その學僧は、眼をつむつて、暗記してゐる明惡の著書のうちのことばをそら誦みにしはじめた。

——夫レ、佛日沒スト雖モ、餘輝未ダ隱レズ、法水乾クト雖モ、遺潤ナホ存セリ。吾等、之ニヨリテ醍醐ヲサマシ、之ニヨリテ覺芽ヲ萠ス。然ルニ、幸ニアラズヤ。然リト雖モ、愚子狂子、新レニ良藥ヲウケテ嘗メズ、何ゾソレ拙キヤ。爰ニ近代、一聖人アリ、一卷ノ書ヲ作リ、名ケテ『選擇本願念佛集』トイフ。經論ニ迷惑シテ諸人ヲ欺誑シ、往生ノ行ヲ以テ宗トナストイヘドモ、却ツテ、往生ノ行ヲ妨碍セリ。

高辨、年來聖人ニ深キ信仰ヲ懷キ、聞ユルトコロノ邪見ハ、在家ノ男女等、聖人ノ高名ヲカリテ妄說スルトコロト思ヒ居タリ。コノ故ニマダ以テ一言モ聖人ヲ誹謗セズ。然ルニ近日、コノ『選擇集』ヲ披覽スルニ、惡見甚ダ深シ。名ヲ聞キシ初メハ、聖人ノ妙釋ヲ扱サントヨロコビ、眉ヲ披クノ今ハ恨ム、念佛ノ眞宗ヲ隱セシコトヲ。今ツマビラカニ知リヌ、在家、出家、千萬門流ノ起ストコロノ種々ノ邪見ハ、ミナコノ書ヨリ起ルトイフ事ヲ。

『——から書き出してあつて、總じて、選擇集には、十六の過があると云つてゐる。——第一は、菩提心を以て往生極樂の行としないこと。第二は、彌陀の本願の中に菩提心なしといふこと。第三は菩提心をもつて小利とするの過——第四は、菩提心は念佛を擲へるといふ過——等、等、等』

『むづかしいな』

『どつちがほんとだか、讀んでみても、僕は、吾々には分らなくなる』

『いつたい、菩提心といふのは何だらう』

『明惠は、かう說いてゐる——菩提心トハ何ゾ。日々、向上ノ心即チ是ナリ。菩提、譯シテ覺トイフ。佛果一切ノ智々ナリ。コノ智々ノ上ニ起ス衆生ノ希望心ニテアルナリ。コノ故ニ、佛道ヲ修メ、往生ヲ願フモノ、如何ゾコノ心ナクシテ可ナランヤ。』

『——なる程！』さう聞くと、人間が安心を得たい爲に、佛教に耳を傾ける發心のはじめは、やはり菩提心が先だらうな』

『けれど、吾々の教へをうけてゐる法然上人の仰せには、菩提心も佛果の助けにはなるが、賴みにはならぬと仰つしやるのだ。たゞ念佛こそ、眞の安心へ導くものだと常々仰つしやつてゐる』

惱ましき ぜんそく地獄
スペロイン
主治効能　喘息・氣管支カタル・感冒・百日咳・セキの諸症
極樂　服めば
一日一服　爽快安心
高畠藥　配台
價　六十錠・一圓・二圓　三圓・五圓・十圓
特約店　京城南大門通り　平壤本町　大邱本町　[illegible]

便秘 それ下劑
ミレパール
適應症
一、急性慢性便秘
一、常習性便秘
一、驅虫藥使用時ノ腸內淸掃
一、便秘ニ由ル頭痛頭重、逆上等
痔疾者ノ便秘
包裝　二〇錠入 〇、三五　五〇錠入 〇、五〇
一〇〇錠入 〇、八〇　五〇〇錠入 三、五〇
Ⓟ大日本製藥株式會社　本店 大阪・支店 東京
全國至る處の藥店にあり

來月の陸軍記念日 大々的に行ふ
學生たちに軍事普及
京城目拔きを行進後分列式

日露役後卅一年目の來る三月十日の陸軍記念日に當つて軍部では『堅き備へは東亞の鎮め』をモットーとした壯烈な飛行機と戰車を配した空陸精鋭進擊のポスターを

一般に配布　して國防意識の喚起に努め講演、映畫、パンフレット等で非常時を高調することになつたが、アジアの大棧橋である半島守護の朝鮮軍司令部では龍山各部隊を動員九日から十日にかけて實戰そのまゝに壯烈そのものの空陸の模擬戰鬪を公開する筈である。先づ九日午前十時から一時間に亘つて實施される府內の小演習は主として日露參戰の機に惠まれぬ小學校生徒等小國民に近代戰鬪部隊の精鋭ぶりを公開する

▲京城グラウンド——步兵七八の一個小隊が機關銃、步兵砲、戰車、鐵大等の科學兵器を用ひ砲兵、工兵と共に攻防戰を展開

▲野砲隊營庭——步兵七九の一個小隊と野砲廿六聯隊の攻防戰

▲京中校庭——騎兵廿八聯隊の乘馬部隊に對し步兵七九聯隊の精鋭が步兵砲、機關銃等の科學兵器を使用猛烈な戰鬪を開始し、この間騎兵部隊は縱橫に巧妙な攻防戰略を發揮する

この小演習計畫に續いて記念日當日の十日は午前九時廿分から同五十分迄卅分間に亘り京城中心に空襲と對空射擊の壯觀が展開されるが先づ飛行第六聯隊の

空軍數機は　半島の中樞都市たる大京城を一擧に爆擊、蹂躪するため平壤から翼を揃へて堂々飛來し、この空襲に備へた龍山部隊では

黃金町から府廳、京中を貫く線の以北に步兵第七十八聯隊の精銳と高射機關銃を、奬忠壇、鍾路小學校、パゴダ公園、女高普、同線以南地區の、櫻井小學校、京城郵便局、府廳、南大門小學校、西大門小學校には步兵第七十九聯隊兵士が高射機關銃を各配置して空襲に備へ、一齊に銃火を浴せかけ空陸の一大戰鬪は京城全市を湧かんせしめる壯觀を豫想されてゐる、しかも高射機關銃は半島民の獻納

なほ當日は既報の通り在龍部隊は步兵七八、七九兩部隊を先頭に工兵、騎各部隊に無線電信所、病院等の非戰鬪員も參加小磯軍司令官を出動せしめて精鋭ぶりを發揮させることになつてゐる

三宅師團長と共に午前八時半朝鮮神宮に參拜、九時五十分黃金町より訓練院、安國洞經由本府前で

分列式を擧行　終つて南大門通過堂々大行進を行ひつゝ歸營する筈である

人口約六十五萬の 大京城愈よ出現
四月一日を以て實施の旨
けふ本府より公布さる

待望の京城府と釜山府の府域擴張は十四日を以て朝鮮總督府令第八號で來る四月一日から實施する旨公布された、かくて京城府は來る四月一日から愈よ高陽郡龍江面の十七ヶ里、延禧面の十一ヶ里外に一部、恩平面の四ヶ里と外に一部、崇仁面の十三ヶ里と一部、漢芝面の十六ヶ里、始興郡北面の五ヶ里及び二ヶ里の一部、同東面の一ヶ里、永登浦邑の二ヶ里及び一ヶ里の一部、金浦郡陽東面の一ヶ里および二ヶ里の一部を合してこゝに現在の面積二方里、三四四十四萬の人口は一躍八方里七七人口六十五萬に近い大都市となり、日本七大都市として總人口七〇三、九〇〇と殆んど同じで茲に偉容を示すことになつた、なほ市街地計畫については總督府土木課で成案を急いでゐるので來月中旬あたり發表の運びである

釜山は廿餘萬
面積六方里に擴張
市計の公布は五月はじめ頃

釜山府も四月一日より府域擴張を實施される旨同時に公布されたが、釜山は現在の人口約十八萬から二十萬一千人に飛躍し、その面積も今の二方里から六方里に大擴張される、合併される地域は既報の如く東萊郡西面、沙下面各一里であるがこの擴張に伴つて市街地計畫令の實施も急がねばならないが、今度の新行政區域から府當局では意見を出した後、府會の意見を求めて市街地計畫委員會に附議決定の上、五月初旬頃に告示される模樣である

大京城のお祝ひ
府當局や府民方面も協議中

十四日の府令で京城はいよ〳〵人口四十萬から六十五萬になり面積も一躍十倍となつて新生、教育共六大都市に次ぐ大都會となるが、この慶事を祝ふ意味で神戸新興等の例にならひ何か記念の催し物をとの說が早くも府民有志の一部に起つて來たが、府當局でも目下記念事業及催物につき腹案を練つてをり、朝鮮神宮の擴張奉告祭、學童の旗、提灯行列、各町洞の祝賀出し物等計畫されてゐるが御祭り騷ぎも時節柄一考を要するので何か適當な方法でこの喜びを祝賀する筈である

京城府への 編入地域

▲高陽郡の龍江面全部、漢芝面の全部、延禧面の內東細橋里、同東北里、大峴里、老姑山里、滄川里、新村里、華五里、延禧里、西細橋里、合井里、望遠里、南川里、中弘濟院川左岸の地域

▲恩平面の內、弘濟內里、弘濟外里、中弘濟院川左岸の地域、付岩里、弘智里、新營里

▲崇仁面の內、安岩里、城北里、新設里、鍾岩里、敦岩里、踏十里、典農里、淸涼里、回基里、徽慶里、里門里、祭基里、龍頭里、貞陵里の一部

▲始興郡永登浦邑（安養川左岸の地域を除）

▲北面の內　鷺梁津里、本洞里、黑石里、銅雀里、新吉里、番大方里、中上道里、川右岸の地域、道林里中上道里川右岸の地域

▲東面の內　上道里、▲金浦郡陽東面の內鹽倉里の一部、麻谷里中安養川右岸の地域、本洞里中安養川右岸の地域

海軍機空中衝突
搭乘者も機體も海に沒す
高知縣宿毛海岸でわが海軍の尊い犧牲

【高知電話】十四日午前十時頃、高知縣幡多郡宿毛町宿毛灣に來航中の第一艦隊所屬山城、伊勢の二艦の艦載飛行機二機が訓練飛行中正面衝突を演じ二機とも大破墜落海中に沈沒したので直ちに搜索作業を開始したが未だ發見するに至らず搭乘者は全部死亡せるものと見られて居る、同町片島水雷敷設所では之れが救難のため同十時二十分急出動した

卅名を乘せて 旅客機墜落
アフリカ西海岸沖で
東亞連絡機の慘事

【マテイラ十四日同盟】十三日激しいアフリカ西岸ゼネリフ島沖合上空を飛翔中の東亞連絡旅客機は突如機關に故障を起し海中に墜落した、同機には乘客卅名が搭乘しており附近航行中のイギリス航空母艦アルコーリアス號は急報に接し直ちに搜査に着手した

イプセン鉛筆

金持ちの子弟三人 本屋を荒しまはる
本町、明治町で惡事百卅件

最近京城本町一丁目大阪屋號、日韓書房その他明治町筋の書籍店で雜誌、書籍類が頻々と盜まれ、大阪屋號だけでも去る十二月から一月末までに約八十冊、被害額二百五、六十圓にも上るので

本町署では　萬引常習者の犯行と見て司法係の平野刑事部長が內偵してみたが去る十一日午後七時頃久留米絣に學生帽をかむつた二十歲前後の青年が店頭の隙を窺ひキング、英語辭典を萬引して行くのを同刑事部長が發見本町署に引致取調べた、府內初音町の

某有力者を　父に持つ齋田顯爾（二〇）＝假名＝で外にも二人の共犯者あることを自供、十二日朝黃金町三丁目の自宅から之も相當財產家に育つた少年淺田祐行（一七）＝假名＝南山町大島唯夫（一七）＝假名＝の二名を逮捕平野刑事部長と森山係長が嚴重取調べた結果自白さに、兩名は昨年秋以來三名は萬引するのが面白さに、前後百三十冊の萬引窃盜を働いたことを自白した、なほ右三名は何れも有力者を父に持ち家庭では何一つ

不自由のな　い生活をしてゐたものであるが、主犯と見られてゐる齋田は南山小學校を卒業後、府內の中等學校の試驗を受けたが失敗し東京の某私立中學に入學し東京で與太學生に入り十六歲の時退校され昨年京城に歸つて來たが素行をさまらず、何時しか前記二名の少年と親しくなり萬引を働いてゐたものである

釜山局の怪事
八百圓入消ゆ

【釜山電話】十三日午後三時頃釜山府內大倉町四丁目對馬商店々員久留米子次郎さん（二〇）が釜山郵便局窓口で振替爲替拂込中、傍らに置いてあつた現金七百八十圓入りの黑革製鞄を窃取された、現場には犯人の遺留品と思はれる鷄肉の包紙と古足袋があり、內地人ルンペンの仕業とみられるが、ほんの二、三分間の隙に乘ぜられたことゝて人相、着衣等は一切不明

岡本一巳氏 懲役一年
お鯉さん十ケ月

【東京電話】前代議士岡本一巳（五〇）と元赤坂待合鯉住女將安藤照（五〇）及び大アジア通信社長賀川時次郎（四〇）等にかゝる誣告事件の控訴判決は十四日午前十一時四十五分左の如く言渡があつた

懲役一年六ヶ月　岡本一巳
懲役十ケ月（執行猶豫三ケ年）　安藤照
懲役一年　賀川時次郎

娘十七の春
なぜ服毒したか

乙女十七、淺香は傷ましい……十三日午後一時京城昌成洞一〇九丈洪斗君方雇女姜德順さん（一七）が服毒苦悶中を家人が發見、醫專病院で手當したが生命危篤である。同女は十歲の時兩親に死別來七年間同家に育てられたが最近やうやく婚期に近づくと共に、同家若夫婦の樂しい家庭設計をみるにつけ我が身の孤獨と增して痛切に感じつゝ醜い自分の顏をはかなんだ爲

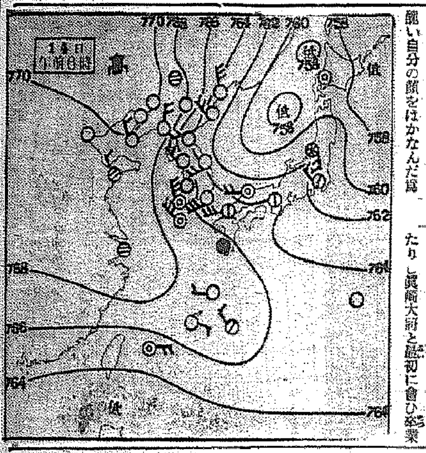

けふは證據調
相澤中佐の公判開く

【東京電話】第一師團軍法會議に於ける永田中將殺害被告事件第七回公判は前回公開禁止の裡に行はれた近衛師團長橋本中將の重大證言の後を承け愈よ證據調の段階に入り十四日午前十時五分より開廷、一般傍聽席には屢々相澤中佐の口から同志として語られた元步兵中尉村中孝次氏が熱心に傍聽し特別傍聽席には香椎中將、土岐子爵、陸軍省軍務局次官等の顏が見える、先づ裁判長は

本日は法務官をして證據調を爲さしめる

と告げ直ちに杉原法務官は證據調に入り被告相澤中佐が福山から上京した時から昨年八月十二日陸軍省に於て永田中將を刺殺して目的を達するに至るまでの詳細な事實につき豫審調書を讀み聽かせ、更に調書に基き兇行の原因及動機について讀み聽かせる

法務官　之について別に意見はないね

と問へば

相澤　別にありません、私の當時の心境は手記と最後に書いたものによく言ひ盡されてゐる

と答へる、次いで永田中將を殺害した兇行の模樣などを詳細述べてある豫審調書に永田中將は○○○○を巧に操縱して軍部の大任を誤らしめ○○○○○を陷れ維新至誠の青年將校を彈壓して○○○○の御用に就くものなりと信じたが故に永田中將の一命を貰はんと決意したと詳細供述してゐる豫審調書を讀み聽かせ更に豫審を決する直前の心境を認めた當時の手記、兇行に用ゐた軍刀は彼れの父から貰つた日本刀なることを述べてゐる調書の一節などを讀み聽かせる

法務官　新しい事實はないか

相澤　新しい事實はありません

と答へ法務官の讀上げる調書を一語一語かみしめるやうに緊張そのものゝ面持で微動だにしない、調書讀み聽せは更に續けられ問題の眞崎大將と被告の關係に入り被告が士官學校附大尉時代同校幹事たりし眞崎大將と最初に會ひ卒業式の訓示に感動したことを述べ法務官の調書朗讀は一時間にに及ぶ

法務官　之れは被告が豫審官に述べたところであるが間違がある まいな

次回は廿一日

【東京電話】相澤中佐の軍法會議次回の公判は來る十七日及び二十一日午前十時より續行することに決定した

黃金町火事
八棟十四戶を燒く

十四日午前十時半京城黃金町四ノ二六九米田魚店の裏口附近から發火火は忽ち燃え擴がり八棟十四戶を全燒し同十一時半鎭火した原因損害については關係者を招致し本町署で取調べ中だが何分晝火事の事で附近は非常な雜踏を極めた

またも驛員 重傷す

十三日午後四時十分崇山線白岩驛構內で貨物列車を入換中村田繁男驛手は線路に右肋骨を强打され重傷を負つた。鐵道局では最近驛員の死傷事故が從業中續出するので原因調査中であるが、大體不注意に基くものらしく近く嚴重警告を發する筈である

持ち逃げ

京城和泉町二〇四番地趙（三〇）は十三日午後三時頃主人から商業銀行の小切手額面四百二十一圓四十錢の振出しを命ぜられ東大門同支店に行き現金を受取つて姿を消したので東大門署では各署へ手配して搜査してゐる

內地法とおやぢは本町一丁目 甘栗太郎へ 一町二丁九

高級菓まんぢう 名物京城まんぢう 本町二丁目大和軒

ラヂオ（今）（晩）（の）

六時お話（名）伊藤武夫 ▲七時二〇分講演（東）丸山鶴吉 ▲八時五分御前札幌、仙台、名古屋、大阪、廣島、長崎、鹿兒島より ▲八時五二分舞台劇（東）谷川徹外

全般天氣豫報 15

北乃至東の風	晴たり曇つたり
北乃至西の風	晴たり曇つたり
北乃至東の風	晴たり曇つたり
北乃至東の風 溫度下	晴
北乃至西の風 弱く	晴
北乃至西の風	晴

十四日朝の概況

揚子江流域の高氣壓は少し衰へましたが滿洲西部には新に高氣壓が現はれました、低氣壓は日本海中部に弱いものがありますが天氣は南支那は曇天ですが北支那滿洲は快晴朝鮮も大部分は快晴となりましたが全南地方のみは曇つて居ます、內地は引續いて太平洋側は好晴日本海側は曇勝で雪又は雨の所もあります、鮮內の氣溫は東側より南部にかけては平年より二三度殊に中江鎭は六度大邱は四度の高目ですが西側では平年並であります

京城地方　【今晚】は晴一時曇【明日】も同じ

仁川地方　【今晚】北西の風晴【明日】北の風弱く晴一時曇日中は暖い

京城溫度（十三日）最高四度四最低零下八度八

大京城府地番入精圖
六千分ノ一縮圖

多年待望の大京城府地番入圖が完成した……（本圖作製の趣旨）

製作概要

○本圖は京城府地籍圖三千餘枚を複寫四六全版七枚に一枚縮（三尺六寸、横二尺六寸）六千分ノ一縮尺區畫表現地番記入、京城府都市計畫係の御校正を受け嚴密に作製す

○調査精密、作圖正確、區畫鮮明印刷の精巧と相俟て唯一絕對信賴に値する標準的地圖の編纂を期す

○本圖の體裁縱一尺八寸、横一尺三寸紙數約三十枚綴折本式

發行元　京城本町二丁目　至誠堂書店　電話本局(2)二七四二番

二月十五日下見　十六日正午ヨリ開始
中川商店出品
支那書畫及日本名士額面數十點
李朝高麗書畫燒成行競賣會
京城南山町二丁目　株式會社 京城美術倶樂部　電本一三六〇

中風・高血壓・神經痛に 素晴らしい良藥を發見
驚くべき、その治療効果

これ等の病は決して不治でない。原因となる濁つた血液を淨化して循環を良くすれば治る。肩こり頭痛耳鳴り目まひ手足痲痺動悸、食欲不振、高血壓、ふるひ手もつれ動脈硬化、半身不隨などで困れる人は悲觀せず、一日も早く信賴すべき大阪寶塚線三國本町今津研究所へ手紙に住所を詳記し急ぎ申込む（に限る！無料で病原と血液淨化療法を詳細親切に教ゆ。）……その服用と病原に適した療法を敎へて驚くべき治療成績を擧げ今迄不治と諦めてゐた多くの難病者を良くし各方面の人々から非常に感謝されてゐる。

謹謝近火御見舞　坪倉藥房　京城府黃金町一ノ二〇番地　電話光化門二三六七番

謹謝近火御見舞　村井力次　貨商　京城府黃金町四ノ二〇番地　電光二三六七番（呼出）

謹謝近火御見舞　中原商店　全羅南道莞島郡 郵便切手 煙草菓子　京城府黃金町四ノ二〇番地　電光(3)九八五番

謹謝近火御見舞　鍾路更科　天ぷら 生そば 親子丼 京城府黃金町二〇番地　電話光一一三六番

謹謝近火御見舞　益田定商店　金物商 和洋金物機械工具建築金物 大工道具　京城府黃金町四丁目二六一番地　電話本局一八四六番

謹謝近火御見舞　湯淺藥局　京城府黃金町四ノ二二三　電本一九九〇番

謹謝近火御見舞　德永活動寫眞商會　京城府黃金町四ノ一四　電話本局三七二一

松竹座　京城府黃金町四ノ一三　電話本局一二六三七

謹謝近火御見舞　高村高次郎　京城府黃金町四ノ二六七

謹謝近火御見舞　杉本本店　銘酒 白雪　京城府黃金町三丁目　電話本局二〇

謹謝近火御見舞　北方末吉　材木商　京城府黃金町四丁目二五五　電話本局一九六八番

謹謝近火御見舞　沖永京城支店　塗料ペイント朝鮮代理店 アルコール製造販賣 京城府黃金町四丁目二六一 本店 富山縣大島町　電話長本局二〇七五

謹謝近火御見舞　京城黃金支部　商事山大商會 新聞販賣所　京城府黃金町四丁目二八三

謹謝近火御見舞　大和屋旅館本店　京城府黃金町四ノ二四七　電話本局一九八六

尹致昊氏夫人貞夫人全州李氏以宿患今月十二日午前四時別世玆以訃告
二月十三日
京城府堅志洞六十八番地
三次子　子子子（尼媳、親族、花環謝絕）
尹家護喪所白
昌旺與

眞價が光る ナショナルランプ

●頭腦過勞者の必携藥！ノーシン●

奏効的確百パーセントの近代的治療器
專賣特許 改良新式 ラヂオレーヤー
効果宣傳大賣出し

實出中發賣元の社員が滯在して無料御實驗申上ます
家庭用改良型（效能を以て譽め出來る品）特價金三十圓
家庭用試用型（試みの程度の安價本位の品）特價金十五圓
場所 京城 三越 一階・藥品部
主催 東京ラヂオレーヤー株式會社

適應症
リウマチス・各種神經痛・婦人諸病
脊髓諸病・慢性中風・動脈硬化
呼吸器諸症・內臟諸病・淋病・痔疾
肩の凝り・惡性皮膚病・脳神經衰弱
毛髮諸症・耳鼻咽喉病・腹痛・腰痛
生殖器諸病・慢性胃腸病・其他一般虛弱者

性病科 皮膚科 泌尿科 婦人科 內科 特設
宇野醫院

朝鮮みやげにツルチュク煮った似大喜び

高級 アート萬年筆
愛用者本位の——
¥1.80 以上
修理 取換 ネーム入 無料 自由
京城本町 米澤萬正堂

りん病にネオチリン

……痛むも痛まぬもネオヂリンが支配する
各有名藥店にあり
京城本町 株式會社 木村藥房

殘雪を踏んで——京春街道スケッチ

十九日間日本海漂流 奇蹟的に七名の漁夫命拾ひ

慘！明太漁船の遭難

生米噛って島根縣に漂着

船長外三名は餓ゑと疲勞で溺死

生き殘る漁夫やっと歸る

【釜山】颱風と吹雪の日本海を十九日間漂流して奇蹟的に生を得た遭難漁夫七名が十三日朝の連絡船で釜山上陸歸郷した——本籍江原道三陟郡三陟面漁業朴文石（三一）ほか十名は昨年末咸興沖合で明太漁に海上遠く出漁したが暴風に襲はれ發動機關に故障を生じて全く死を待つのみとなつて漂流をつゞけ飲料水は時化のためタンクが破損して一滴もなく生米を噛じつて十九日間を飢餓地獄の狀態で經過し、一月十五日奇蹟的にも島根縣黑木海岸に漂着、憧れの陸をみて狂喜した船長ほか三名は海へ飛び込んで陸地へ泳ぎつかんとしたが連日の疲勞と飢餓のため極度に衰弱してそのまゝ溺死した、殘つた七名は村民に發見されて九死に一生を得たもので一行中には機關長朴文石の二女太龍（二）が何も知らず父親に抱かれてニコ／＼してゐたが母親は溺死を遂げてゐるなど死魔の手を逃れた七名は水上署の保護を受けて出發したが内地における手厚い同情に心から感謝してゐた

仁川府民の待望の瓦斯

京城電氣と交渉し いよ／＼來年實現

【仁川】仁川府の要望により、森京電支店長は本社と仁川でガス事業を經營することを協議し、大橋社長も同意を表した模樣で、本年度内に當局に申請書を提出し、設計その他を急ぎ、明年からいよいよ待望のガスを供給する豫定で、永井府尹は十二日上城武者專務を訪ひ種々懇談した、なほガス製造所は仁川府内に建設する豫定で工事に約二十萬圓程度を見込まれてゐる、以下森支店長の談

永井府尹の熱心なお話により本社と折衝したところ、大體やらうといふことになつた、供給を開始するのは明年になるだらう

思想轉向を拒否

あくまで頑迷な新建設社一味 大邱で控訴審開廷

【大邱】相當教養あるインテリ青年層を網羅し京城で新建設社を結成し全鮮的に働きかけんとしたところ端なくも全州で同志の一人が檢擧され秘密結社の全貌を暴露された所謂全州新建設社事件の朴英熙（三）尹基鼎（三）李相容（三）外五名に係る治安維持法違反事件は全州地方法院で何れも有罪判決を受け朴完植（三〇）の外はそれ／＼三年間執行猶豫の恩典を言渡されたが檢事の控訴により十二日午前十一時から大邱覆審法院第一號法廷で岡永裁判長主審、江上檢事立會の下にその第一回控訴公判を開廷、裁判長の事實審理に對し被告等は何れも自己等の抱懷するイデオロギーを主張して辯護意識を强調し絕對方向轉換は不可能であると陳述したので立會檢事は峻烈な論告をなし左の如く求刑した、次回公判は十九日と決定（括弧内は前審判決）

朴榮熙（懲役一年）懲役二年▲李相容（同一年半）同二年▲金裕協（同）同二年▲羅俊英（同一年）同一年▲朴宗植（同）同▲尹基鼎（同一年）同三年▲李宋永（同）同三年▲宋武鉉（同一年八月）同二年

教職員の互助會

東萊の療養所の代りに 慶南教育會で設立

【釜山】慶南道教育會では一千八百名の教職員のため東萊溫泉へ療養所を建設する計畫をたて昨春來準備をすゝめてゐたが經費その他の點で中止となり、その代りに法人組織の互助的機關を設け教職員の災害疾病その他に惱まされるのを保護する目的で今春から互助會を設立することに過般開催した道教育會代議員會で決定し具體案を練つてゐるが異色に富む良き計畫として歡迎されてゐる

惡黨にお灸

【平壤】昨年十二月十一日夜府内旭町平安タクシー運轉手李昌根君の貯金通帖を盜み府内柳町郵便所から卸拂ひを受けんとして手配により逮捕された黃海道海州邑北幸町二五九前科三犯孫于奐（三）は十三日平壤地方法院で懲役八ケ月に處せられた

街の浮浪群

驛の煖房占據

【平壤】稀有の酷寒のため宿もない一部の浮浪者達は最近平壤驛を唯一の避寒所と定めストーブの廻りに蝟集し旅客は全く手を出すところもないといふ有樣に同驛では驛前派出所警官と協力し、追つ拂ひに躍氣となつてゐるが一向に效き目がないので手を燒いてゐる

もう春だ

平壤地方の寒氣薄らぐ

【平壤】十三日の平壤は堅氷も溶け出す程の暖かさ、サラリーメンはお茶を啜りながら郊外のハイキングを語り合ふ有樣、測候所では十三日の最低は零下十度四分だが最高は四度八分無論今年初めての暖かさこれは昨日あたりから支那東岸から九州南鮮方面に氣壓が高く、低氣壓は滿洲北部にあつて所謂南高北低の氣壓配置のため南の溫い風が北に向つて吹きこの暖かさになつたもので、もう寒さも薄れて氣壓の移動は春です、といふ、ナント嬉しい便りではある

安州の晝火事

【安州】十二日正午過ぎ安州邑南川里二〇三李基燮（三）方溫突より出火、三間を燒いて一時三十五分鎭火したが晝間のことゝて消防の出足早くガソリン新ポンプの威力を發揮、大事に至らず損害は僅か二百圓程度であつた

二萬石呑む

【江陵】稅務署管内昨年中の酒類消費高は一萬九千二百二十石、價格にして六十餘萬圓に達したが酒類別消費高は左の通りである（單位石）

濁酒一六、二三二石、藥酒六〇五石、淸酒五二二石、燒酒一九八石、焼酒一、六五三石、味淋酒二石、葡萄酒九石、計一九、二二〇石

苗代用水なほ不足

大雅貯水池滿水するとも

結局參禮橋下の溜水を揚水に決定

本府の齋藤技手實情調査

【裡里】既報、貯水に惱まされてゐる裡里益沃水利組合では其後一向に大雅貯水池の水嵩增さず依然として六十四尺（水量三分の一）を一分も回さない狀態に十二日には本府から齋藤技手が來て調査するやら十三日には池上理事が上道して對策を打合せるやら水の異變は同組合を極度に緊張せしめてゐる組合では例年の統計や最も水の少かつた大正十三年の雨量を參照してまづ五月までには雨水相違なしとみてゐるが貯水池の滿水のみでは苗代水に不足を生じ苗代に貯水を放出すれば植付水に不足し、この處どうしても苗代にだけは萬頭上流水を取入れなくてはならぬのが定石となつてゐるので取敢へず參禮橋下の溜水を揚水し一方水の節約を强調することになつた

灌漑區域一萬町歩に對し苗代は凡そ五百町歩を適當としてゐるに拘らず從來は苗代水に差支ない處から泡苗植付用の苗代を同區域内に作る事例多くこれが爲め約百町歩の苗代水が餘分に使はれてゐるので本年は特に組合員の德義心に訴へて水の節約をはかる事となり苗代も成るべく集團せしめて此際一滴も徒費しないといふ方針でゆく事となつた

未練の双傷

復緣を迫つて振られた男 古馴染を滅多斬り

【釜山】十二日午後八時すぎ府内南富民町八九二宋君の娼籍松竹（二）こと泗川郡三千浦金剛里理髮職人姜重甚（三四）のため西洋剃刀で顏面その他に斬りつけられ全治一ケ月の重傷を負ひ釜山署で取調べ中であるが原因は被害者が昌原郡鎭海港で娼妓勤め當時加害者と懇ろになつたがその後釜山へ逃げて來たのを加害者が嗅ぎ出し復緣を迫つたのを手强く振つた結果である

支那人妖婦

阿片密賣の經路が判る

【羅南】既報、鮮女に支那服を纏はせ、ニーヤ相手に彼女の青春を賣物にしてゐた支那人阿片中毒者曹良玉（三）に阿片を供給した犯人は平壤府寺洞で咸北鏡城郡朱乙溫面東尙牛車夫趙起石こと金仁郁（三）とに去る八日羅南署の逮捕手配が行はれたが、金は九日檢擧され取調べの結果阿片が曹良玉の手に渡るまでの經路が明かになつた

すなはち、金仁郁は昨年七月、冠帽峰登山の案内で三十八圓の給金を得、茂山郡漁下面タルレタムの阿片小屋で生阿片三百匁を二十五圓二十錢で買ひ求め、これを昨年陰九月十二日に淸津浦項洞牛車夫金尙哲（三）に賣却方を依賴したが同地野菜ニーヤ郭老山（三）に三十三圓で賣却、郭老山は曹良玉にこれを四十八圓で賣つたもので、曹良玉の家宅を搜査の際右の生阿片六百八十五グラムが壁の下から發見された、曹良玉は阿片吸飮前科二犯があり今回は三度目の罪か者で第三回を重ねた罪の裁きが注目されてゐる

結核退治の大進軍

黃海道の戰慄

結核保菌率三・二六％

有難からぬ全鮮一位と判明 防遏の對策を練る

【海州】黃海道衛生課當局では道内に於ける結核病撲滅のため道内各部に亘り結核保菌者調査を行ふと共に去る一月には海州、沙里院及び市の二邑の出入頻繁な停車場及び市場の四百二十九名に對し喀痰結核檢査を行つたところ三・二六パーセントの保菌者を發見した全鮮的の調査についてみると黃海道は慶南の三・五二パーセントに次ぐ高率で全鮮平均率〇・九一パーセントに對比し驚くべき結核保菌者の多數なるに今更狼狽し善後策を講じてゐるが右の如き恐るべき結核保菌者の高率は結局するところ道民の不安を增大せしむるもので一時たりとも猶豫すべき問題でなく道當局としても全道積極的對策を講じ人類の强敵撲滅を期することになつた

新義州の保菌者

百人に二人と判明 府民の警戒を强調

【新義州】不健康都市新義州の病菌撲滅化でふデカイ標語を掲げて衛生都市建設運動に乘り出した道衛生課では數日來、市場、街頭、停車場、劇場、百貨店と各方面に亘つて府民の吐く唾を調査したところ三百九十三唾中八唾が結核菌を保有してゐることが判明した、これでは百に二つといふ割合なので大體ざつとばかり十三日平北道内各警察署に通牒を通達するとともに實際が調査狀況をもたらして嚴重警戒をスター一萬枚を作成し『喀は痰壺に』の徹底を期することになつた

平南でも痰檢査

一齊に施行

【平壤】平南道衛生課では道内の肺結核保菌者の撲滅を期するため去る一月平壤、鎭南浦、安州の三ケ地の街路、停車場、市場、劇場その他の盛り場で喀痰の檢査を行つたが豫想外顯著で思はしい成績を見なかつたので來る四月度再檢査することになつたが、前記報告によると平壤、鎭南浦で百九十七痰檢査の中陽性六痰を發見、安州では三十五痰の中全部陰性で陽性を發見しなかつたと

仁川貿易舘新設

新年度に五千二百圓を計上

【仁川】貿易の振興をはかる永井府尹は、新年度事業として貿易物檢査所を無償讓受け港都に相應しい〝貿易館〟を新設することは既報の通りであるが、これが經費は十一年度豫算に五千百八十圓を計上、館長には産業主事を置き、貿易に關するあらゆる資料を蒐集すると共に、調査研究を主なる事業とし、特に永井府尹は對支那貿易につき同館を活用させたいと意氣込んでゐる

穀檢跡に具體化す

耀德金鑛の乘取り事件

第一回公判 平壤で開催

【平壤】咸南耀德金鑛山の乘取りにかゝる元平南道會議員、平壤府會議員辯護士吳宗殺、同子息吳鉉術、鑛山ブローカー金昌洙の私文書僞造行使、公正證書原本不實記載、朝鮮鑛業令違反事件の第一回公判は十三日午前十一時半から平壤地方法院で高浦裁判長係西田、稻光兩判事陪席、岩城檢事立會の下に開廷、先づ身分姓名聽取の後岩城檢事は被告三名に對し約廿分に亘り公訴事實を讀みあげ金昌洙より審理に入り二、三訊問に答へ同鑛山の當時の經營主平北の徐畯錫と相識つた經緯から意見對立を見て昭和八年九月同鑛山より手を引いて山を下るに至つたまでを陳述して午後一時半第一日を閉廷した

ひがく匪賊

警備陣偵察

茂山對岸滿人宅で 二名の密偵を捕ふ

【羅南】咸北茂山郡對岸和龍縣に盤居してゐる匪賊はかねて食糧の缺乏に惱んでゐたが最近いよ／＼苦境に陷り、打開のため活動を開始すべく各地に密偵を放ち日滿の警備狀況を盛んに探つてゐる、去る十一日夜茂山署および三長署から道警察部に達した情報を綜合すれば次の如くである

對岸和龍縣善匪石人溝分駐在所員三名は同地自衛團員三名とともに去る二月八日揚樹溝（石人溝西北方約六キロ）へ警戒のため出動中、同地居住滿人胡某方で擧動不審の滿人二名を發見、檢問、嚴重取調べの結果二名は胡某射（三）劉明議（三）と稱し、胡は救國軍第一聯長王某の配下西上好の匪團と行動を共にし、匪團四十四名は安圖縣三道溝其他に潛伏、石人溝集團部落襲擊を企圖してをり、狀況偵察のために來たもので、劉は救國軍新龍（本名陳老五、配下三十四名）の部下で、去る二月五日七人班に移動し來り潛伏中で、匪首の命令により古城里の滿人孫吉順へ手紙を手交するために來往してゐたことを自供した、なほ兩名は目下紅旗河分駐所で引續き取調べ中

咸南辭令（十三日附）

任公普訓導、命咸興一普勤務　金癸鉉

任公普訓導、命西湖公普勤務　小野兵藏

任公普訓導、命東川公普勤務　金泰均

任公普訓導、命楊川公普勤務　韓炳旋

任公小訓導、命元山泉町校勤務　倉茂百合子

咸北辭令（十日附）

道地方測候技手を命ず　利田國一

あ・ど・ば・る・ー・ん

【鎭南浦】勝ッちゃん勝ッちやんと各方面に受のよい池内勝太郎さん、鎭南浦署長の風貌はいかめしいが一見いたれば長崎仕込みの鹽辛の上萬年書生氣質がよけい人から懷かしがられる◇話はチト古いが一月上旬本社の藤井さんが碎氷船の試乘にきたとき折よく來合せた蔣戶稅關長らとともに御食府尹から、御自慢の潮湯で御馳走になつたとき、一足遲れた池内さん、自動車で潮湯に急ぐ途中、豆腐を買ひに町に出た潮湯の使を自動車に乘せて一軒々々豆腐屋を訪ね廻り、やつと調へて潮湯に飛込み『今夜のチリは特別製だ』とみんなを喜ばせた◇藤井さんが『相變らず池内さんらしい』と喜ぶこと……『買物に走出かける御もてなし』

米倉と籾二百叺燒く

放火の疑ひ

【咸興】十三日午前七時半ごろ咸州郡州西面豐湖里農、韓根潔方から出火、住宅米倉各一棟、籾二百叺を全燒、隣家の安文爀方を半燒して十時半鎭火した、損害約二千五百圓、原因取調べ中であるが出火の場所が火の氣のない米倉らしいので放火の疑ひ濃厚である

石炭を喰ふ

【平壤】大同郡秋乙美面寺洞五九〇日傭人夫金鎭淑（三）は昨年八月頃より寺洞海軍鑛業部の石炭を數十回に亘つて約二トンを盜みこれを同里給炭市場に安價にて賣却し生活費にあてゝゐたことがこの程發覺、平壤署員に逮捕されたが餘罪多數ある見込みで嚴重取調べ中

興南の學議

けふ總改選

十七名の立候補者 十四の議席を爭ふ

【興南】けふ十五日はいよ／＼興南學校組合の總改選である、昨年編入された西湖津を合せて二千三百の有權者、十四の議席を爭つて立候補したものは

雨森良三▲竹之内源陽▲古山治太郎▲平松正雄▲淺谷虎之助▲赤川正二▲小林英十郎▲飯田章市▲林田保雄▲速水源治▲白井一行▲卷幡一郎▲大島常喜▲辻本傳藏▲佐野留雄▲二木旺次郎▲竹原健一郎

の十七氏である

軍人志願少年

諦めかねて 手紙で哀願

【平壤】去る一月廿九日平北昌城郡昌州面西城洞四一四新義州三務學校一年生金榮奎君（二）といふ紅顏の少年が平壤署に現れ幼時から軍人志願を見るに忍びずと涙ながらに軍人を志願したことは當時所報の通りだが、その後金少年は平壤署の懇諭で一先づ歸宅したがなほ諦めかねて十三日またも手紙で『自分も日本男子である以上一言口にしたら是非實現したいから私のこの熱意を理解して軍人にして下さい』と燃ゆる熱意で哀願に及んだので同署でも金少年の希望に副ふべく努力することになつたと

新義州稅務署

不正事實なし

【新義州】不正說を噂へられた新義州稅務署員に對する新義州署の取調べは十三日一段落し結局不正事實はなきこと判明した

慶南海苔

去年よりは三萬圓減收

【釜山】颱風による凍結と降雨不足のため作柄に多少影響を受けた慶南海苔養殖の共販成績は昨年末から去月廿日までに河東本場で七萬八千三百束七萬六千圓、洛東江下流で一萬八千二百七十九束二萬一千七十圓合計九萬六千五百七十三束九萬七千七十圓で昨年よりも約三萬圓の減收となつた

瑞兆三重奏

雁と鴨と鶴 次々と入來

【大邱】瑞兆！府内東城町一丁目三三江口每太氏方には昨年二月頃雁が飛來したことがあり、二三日前には鴨が飛んで來たので附近では瑞兆だとばかり話題を賑はしてゐたところ、更に十二日正午頃同家屋上のアンテナに本物の鶴が引つ掛つてゐるのを店員が發見し、これを取押へて同町派出所に屆け出たがこの鶴はナベツルの大きなもので體重二貫、左翼に傷を受けてゐた

肺病 ろくまく炎 肺尖カタル 藥

新聞や雜誌で住所氏名を〇〇××と伏せ字した體狀廣告をよく見受けるが、そんなものは信用することが出來ない

多數の中には自分で勝手に體狀を書いて投函し、廣告に利用するやうな惡いものがあるからである

全快者は、何れも左記に公開せる我商會で發賣する肺病肋膜炎の治療劑と血液藥を服用し、傍ら正しい療養によつて實際に全快されたもので、住所氏名を明記し、且全快後感謝狀まで公表するのであるから、正確で且信用出來るものであり、過去十五年間に新聞に公表した全快者だけでも實に夥しい

現今は、藥品の取締が非常に嚴重で、虛僞又は誇大廣告は絕對に許されず、左記の高價藥劑の公開廣告の如きも寸毫の虛僞なく、それに町村内には駐在所あり役場ありで、若し我商會の發表する全快者が僞りのものであれば、立ちどころに問題になるのである

斯く藥效本位の我商會は我藥界にかて賞用され、我醫藥界の最高權威者によつて選定された日本藥局方治肺劑と、多數高價藥劑二十三種の配合により綜合的治效能を顯し種々の症狀を輕快にする公認別製治肺劑であることを茲に公表す

（價格一キロ瓦の單價）

結核治療劑　醫學界最高權威者選定　政府制定日本藥局方收載　五種藥綜合配劑

結核解熱劑　一種 二百三十圓　二種 三十二圓

ホルモン劑　一種 千六百圓　二種 千二百圓

强胃强腸劑　醫學界最高權威者選定　政府制定日本藥局方收載　四種藥綜合配劑

食欲促進劑　一種 二百六十圓　二種 五円五十錢

鎭靜劑　二種 五十二圓

消化劑　一種 四十七圓　二種 十八円

酵母劑　一種 五円五十錢

滋養强壯劑　一種 五十二圓

鎭咳祛痰劑　一種 七百四十圓　二種 七十一円

有田ドラッグの藥劑が、肺病や肋膜炎に如何に有効なるかを、素人目に判別出來るのは、食慾の增進と便通の調整と體重の增加と、結核熱の解熱と咳の緩和と痰の減退とで、これが回復劑に向つた何よりの證據であるから油斷なく養生せねばならぬ

連服して藥效が顯れて來たら體重が日一日と增加するから、カンカンで目方を測られたい

有田血液藥　四円

特製治肺劑（八日分 十九円）　別製治肺劑（八日分 十一円）（徵用十六日分 二十八円）

高價藥配劑公開

淋病藥

淋病患者は如何なる藥劑を最良とすべきか

それは內務大臣を會長とし、醫藥學界の最高權威者十六名を委員とし慎重審議の上、その品位を定め、日本藥局方に收載し且內務省衛生試驗所にて檢査封緘せる藥劑か、我醫藥界の基準となつてゐるのである

有田ドラッグの淋病藥は政府指定、醫藥學界の最高權威者が選定の日本藥局方收載、內務省衛生試驗所封緘の治淋劑六種を主劑とし、何等副作用なき探配劑せる公認治淋劑で、服藥後コップで小便を採つて見ると、淋菌（淋病の菌のもの）の減ずるのが目に見えて判るのが何より藥效が確かなものである

〝良いから効く、効くから賣れる〟

淋病患者は種々の廣告に迷はず直ぐ有田ドラッグ專賣所へお出で下さい

淋病藥　特製（八日分 四円）　別製（八日分 十八円）（徵用十六日分 十五円）

有田ドラッグ專賣所々在地

有田吉松鑑製劑は責任上他の一般藥店には販賣してゐませんから左記專賣所でお買取下さい

京城 郵便本局前・龍山錦兵町 [illegible]

にせ藥を注意　藥箱に大阪內本町 有田吉松鑑製 の文字あるものをお買取あれ

有田ドラッグ

女性ナンバーワン（5）

商賣はつらいもの
馴れぬ手許に風呂敷さげて
小山節子さん

阪田商會といふ極く小さな標札は掲げてゐるが、あすこの奥さんは毎日小風呂敷をかゝへて『一體何商賣をしてゐるのだらう』と御城町の人々は、まだ若く身だしなみも聰しからぬ行商人のすがたに聊か不審の眼を送つてゐた

☆　☆

その女あるじ、小山節子さんとはどんな方かといふに、主人はその昔觀文を了へ確潮鮮古先生から朝鮮の經濟・風俗・習慣・交通などに就いての調査を懇命され數年餘り半島にあつて調査を行ひ、そのため結婚は遅れ節子さんがお嫁に行つた時は主人とは十六も違つた三十歳の若さであつたのだ

☆　☆

主人は常に何時死んでもよいだけの用意をしてをり、また私も何時主人に死なれてもよいだけの心構へはしてゐたものゝ、さて四人の世觀としてこれから育て行かなければならないと思つた時は……今想ひ出しても涙が出るばかりです

私と結婚してから後は東拓に入りそちこちに支店長を務め更に大正十一年京日社に入社、病を得て退社し、大正十三年にこの世を去りました、その時私が丁度四十歳で長女が十九、季の長男が六ツでした。この時です、食ふにはすこしも困らなかつたが、遊んでゐるよりもと思つて大阪の阪田商會商鮮文社を引受け印刷インキの御賣りを始めたのでしたが初めは商賣に馴れないし女だと思つて種々文句も言はれましたが、その時は主人が例へ床に就いてでもよいから生きてゐて貰ひたいと幾度子供達に氣付れないやうに泣いたか知れませんでした、商賣はつらいものです

☆　☆

その後三人の娘が女學校を出て、それぞれ三人共嫁にやり今はもう孫が十人も居りますが、長男は私が年とつてからの子で商賣が男の子産みけり年の暮と一句を作つて主人が喜んだものでした

☆　☆

主人はこの子は馬にも乘せたい、劍道もやらしたい、小供の思ふまゝの教育もしてやりたいと常に云ふてゐましたので長男が中學に入つてからは家庭教育その他は主人が生前言つてゐたやうにするには金のみでは駄目だ、一つの信仰に依つてしなければならないと悟つて商賣をからりとやめて日蓮宗を信じたのであります

☆　☆

今日では毎日靜かに御題目を稱へ夜は子供が勉强する傍に任いてゐて話の相手になり、或は茶をつぎして一時、二時までも共に起きてゐますが、ただ起きてゐるよりも『妙法蓮華經』七萬字を手記して六十二の祝に四人の子供に一部づゝ遺物としてあげたいと書き始め既に一部は昨年終りました、子供も本年中學を卒業し、高校を受驗すべく勉强中ですが心配で夜も眠られない時もあります、その時は御題目を稱へて心靜かに眠るのみです

☆　☆

もう早いものです、主人がなくなつて十三回忌です。本年も主人の好きな菜の花を手向けたいと思つてゐます

婦人家庭

冬の間に蠅をとれ
マッチ箱一つて五錢
龍山署では一升一圓

一匹の夏の百萬匹

蠅の相場が極りました——と云ふと探偵街のウルサ方が大騒ぎでもしさうですが、之は今夏の傳染病豫防に備へた京城各警察署のイカメシイ市場での話なんです

『蠅は病毒を運ぶ飛行機!』といふビラを撒いてヌクヌクの溫突に巣喰ふ親蠅を

大△征△伐

しやうと大童ですが、先づ龍山署で一合十錢也で買ひ取らうと發表しました、一合十錢といふと一升一圓、白米の三倍ものお値段です處が此度は東大門署でポケットへ入れて歩くあのマッチの小箱一杯五錢也といふ恐ろしく高値をつけたんです

☆　☆

からうなると蠅もなかなかハイクラスな商標でも貼つて店頭に並べられ、今日から競爭を避いて

蠅▽取▽り

をしながら成り上つて、アマヤラー屋を破産させた夢でも見さうですが、なかなか如何して、た易く見つかるものではありません、しかし、『冬の一匹夏の百萬匹』といはれるのですから冗談はさて措いてせいぜい今の間に蠅征伐をして下さい、そして此の蠅こそ傳染病の不安から逃退かうではありませんか

人か魚か

踊り立つた麗しい人魚に目を奪はれた諸君が、實は氣の早い連中が未だ凍る様に寒い冬の最中だと言ふのに當地ロックフェラー・センターに開催された海水着品評會に出場のマネキンです、この品評會で認められた海水着が流行界に乘り出して今夏の海濱を飾らうと言ふ譯です

紙上病院
これはしたり

【問】姙娠五ヶ月ですが年頭細胞分裂當時のコンディション、タイムなどの關係で胎兒の性別が判りませうか、私共では代々男の子がなく、今回も是非男の子を希望してゐるので、胎兒が男であれば大きくし、女ならば堕胎のため手術でもしたいと考へるのですが

【答】酒井病院長

御申出の件は仲々重大な事で醫者として紙上では申上げ兼ねます折を見まして學說的に申上げませう、男女は生れて見ないと分りません、勿論男女間の體力、性力の如何、遺傳等々大いに關係はあるものです。たとへ、胎兒が女兒にしてみました處、貴方の御說の通り醫者にあとかたづけは出來ません、法律の上から又人道上から、醫者は出來るだけ生れるべきものは、生れる樣にする任務がありますから勿論胎兒が男兒にしました處內科的に胎盤の生命の危險あり又將來危險を招く恐れありとの診斷の下に御兩人の許可があればおすゝめもし又手術もいたします、この點充分御理解下さい醫理に考へねばならぬ事でせう

受驗相談

【問】生年月日は大正七年二月二十日ですが公立第一高等學校に入學が出來ますか、學力は昭和九年四月に普通學校六ヶ年を卒業し昭和十年に高等科第一學年を修了しただけです

【答】高普の入學資格は普通學校六年卒業者又は十一年三月卒業見込の者で年齡十二歲以上となつてをりますからあなたは勿論入學資格はあります

【答】（一）（東星商業）入試期日は三月十一日、十二日、十三日の三日間、科目は國語、算術、締切日は三月九日、無試驗者は國語、算術の諸地理、歷史理科の試驗をうけねばならぬ（善隣商業）入試期日は三月十一日から十四日迄、科目は國語算術、入學願書の受付は二月十八日から三月五日迄です（二）京城鐵道學校とは鐵道局の從事員養成所のことでせうが、こゝは入學資格は高等小學校卒業者となつてゐますから尋常科卒業程度では入れません

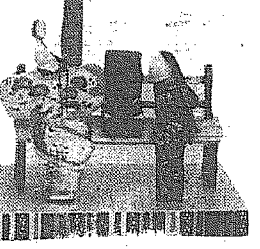

變り雛いろいろ

ベンチひな（5）

七人連作　ドンドン閣下（昔島ノ巻）34　中野正治画

問題

「1」或人ガ東地ヲ發シ西地へ行クニ午前6時ニ出發シテ正午マデニ全距離ノ$\frac{3}{5}$ヲ歩ミ了ヘタ，正午カラ30分間休ンデ又歩キ出スト何時ニ西地ニ到着スルカ

「2」7月10日ニ56圓，9月21日ニ24圓貯金スルト翌年ノ3月末日ニハ元利合計何程トナルカ，利率ハ年4分3厘デ利子ハ預入レノ月カラツクガ月ノ16日以後ニ預ケタ分ニハツカナイ，又利子ヲ計算スルトキハ利子總計ノ1錢未滿ハ切捨ル

きのふの答案

1、上り。2、汽車がトンネルにはいり中を通り拔けて太陽の輝つてゐる明るい外に出て來ること。3、十[illegible]半[illegible]。4、汽車の窓からの眺めで、汽車の線路が曲折してゐるので山が右側に見えたり左側に見えたりするのです。

美容問答

【問】當年二十一歲の女（未婚）ですが脱毛が激しく頭髮の手入に困難します原因及び療法を御教示下さい

【答】第一頭髮の清潔を保つ事です、雲脂が多い樣で御座いましたら一週間乃至十日に一回位丁寧に洗髮して後に刺激の強いベーラム類又はヨーモトニック等を毛根に萬遍なくふりかけ三分乃至五分位指先でマッサージして下さい脱毛の原因は病的以外には毛根の不潔が唯一の原因です（原敬コト女史）

朝鮮八景菓子の出現

京城北米倉町大昌製菓所では先般朝鮮八景に因んで登錄商標朝鮮八景飴、同羊羹、煎餅と三新製品を發賣したが風味、意匠共に好個の朝鮮土產、贈答品として好評を博してゐる

義士銘々傳（58）
倍道軒圓玉演　中一彌畵

大石內藏助（1）
城內に詰めた儘

江戸に於ける主家の大變事を早くも豫知して居たと言ふとで、斯うなると無線電話の說明も下らぬものになつて了ふが、これは大石をヨリ以上の聖人に祭へる爲の細工か或は事實か知らぬが、傳說に據ると、此怪から大石は城內に詰めた儘で少しも自宅へは歸らず、頻りに深く憂ひに沈んで居たとのことであつた。

それゆゑに多くの家臣は心を痛めて、互ひに顏を見合はせては、『御城代は何故に御殿をお下がりにならぬのであらう』

など噂をする、それを耳にした用人瀨尾孫左衛門が內藏助の前へ出た折に

『御城代、貴方が御殿宅へお歸りもなく、斯樣に詰へてのみ居られるので、御城代はボケたのかたがが緩んだのかなぞと、各自心痛して居ります』

言ふと大石はニッコリ笑ひ

『イヤ何ンとでも申せ、內藏助がたがゆるんだと言はれるそうであれば目出度いが……思ひ內にあつて其色外に顯れしか、瀨尾、近く江戸表より何か急報あらうと存じ其の用意は致し置いたが……』

その言葉も終らぬ所へ、遽しく一人の侍飛び込み來つて

『ハッ、何事か存じませねど、只今江戸表より早駕籠二挺到着の樣子にござります』

南無三……我が推量をなせしかと、內藏助は、伴主税、原惣右衞門、奧田孫太夫等に命じて早くも用意を整へ、表門を開いて相待つ所へ、眞一文字に飛込み來る早駕籠二挺、充分支度して待受けた心得ある家臣中の大石瀨內、奧田孫太夫、茅野和助、近藤源四郎、奧田澤右衛門等の面々が、駕籠の轎棒へ飛びつき、力に任せてタッタッと四間ばかり突戾した。

これは由に飛んで來る早駕籠は此處で止めようとしたとて容易に止まるものではない、それ故前以つて若しも突戾さない時は勢ひ餘つて玄關に打附けて前の駕昇は大きな着息をする。そこで駕籠を突くと今まで彈んで居た昇の足も落付くからシトシトと乘物を刻んで玄關に入つて來る。

やがて、一挺は二挺共ゆつたりと式臺へ横着けになる駕昇は汗を滝のやうに流して息をはづませてゐるのをそれぞれ手當をして瀨尾孫左衛門を襲ましたり何かする。

茅野三平、速水藤左衛門の兩人は駕籠の戶を開いて出ようとする所を、四五人の若武士が物をも言はずバラバラと駈け寄つて兩人の首筋や腰の邊りを捕へて玄關へ引きずり上げ、手取り足取り宙に吊して一間の內へ放り込み、

『兩人共それへ坐れ』

と案る所へ唐紙をサッと開いて出たは大石內藏助

『コレヤ兩人、汝等は今日まで何を致し居つた。主用をかこつけに遊山旅を續け居つたナ、道早今日で幾日に成ると思ふ、白痴もの奴』

言はれて今まで息づかひ荒らく蒼白になつてゐた萱野、速水の兩人はアーッと憤つた

朝鮮郵船定期出帆
△印ハ船客扱アリ

◎北鮮新潟連絡船
長安丸、電嗚三、〇三〇噸
定員特等三十二名、普通五十名
雄基　三ノ日　午前六時發
羅津　三ノ日　午前八時著　午前九時發
清津　三ノ日　正午十二時著　午後五時發
新潟　五ノ日　正午十二時著　七ノ日　午前十時發
清津　九ノ日　午前八時著　午前十時發
羅津　九ノ日　午後二時著　午後五時發
雄基　九ノ日　午後七時著

北鮮橫濱直行　東京―阪神―關門コース
△太海丸　羅津二十日　雄基廿一日　清津二十二日
北鮮東京行　釜山―關門―大阪―名古屋―清水―橫濱寄港
暹羅丸　雄基三日　清津四日　元山六日
○急行船　關門―名古屋―清水―橫濱―
△長藤山丸　雄基十四日　清津十六日　元山十七日
西鮮東京行　關門―大阪―名古屋―清水―橫濱寄港
△江原丸　仁川十四日　群山十五日　木浦十七日
△咸鏡丸　仁川二十四日　群山二十六日　木浦二十七日
北鮮名古屋行　釜山―博多―關門―阪神寄港
○陸軍運輸部御用船
咸神丸　雄基十五日　清津十六日　元山十八日
北鮮大阪行　釜山―博多―關門―神戶寄港
清津丸　雄基九日　清津十日　元山十四日
△佐渡丸　雄基十二日　清津十三日　元山十四日
西鮮大阪行
○南部線　釜山―關門―神戶寄港
京城丸　仁川二十四日　群山二十六日　木浦二十九日
漢江丸　仁川二十五日　群山二十七日　木浦三十日
○北部線　博多直行―神戶寄港
鎭南浦丸　日　仁川　日　群山　日
新義州丸　日　鎭南浦　日　仁川　日
敦賀行　新舞鶴―舞鶴―宮津―境―延長
釜山丸　雄基二十六日　清津二十七日　元山二十九日
鹿兒島、三角行　釜山―博多―長崎寄港
大連丸
仁川十八日　群山十九日　木浦二十日
○博多直行船　長崎寄港
鎭江丸　大連三日　仁川五日
西鮮清津行
平安丸　仁川附日鎭南浦五日釜山八日
北鮮上海、青島行
平安丸　清津六日　釜山十日
上海行　青島經由―群山―木浦―隔航寄港
平安丸　仁川　日鎭南浦　日釜山　日
青島行　芝罘―大連―港
會寧丸　仁川三日鎭南浦　日
大連行
鎭江丸　仁川十五日鎭南浦　日
櫻島丸　仁川二十日鎭南浦　日
浦鹽行
清津丸　元山七日　清津九日　雄基十日
日本郵船定期出帆
△乘船賃金低廉船中食事付
△左ノ外臨時臨時船ヲ配給シ船腹ノ調節ヲ取計ヒ居リマス
歐洲行　箱根丸　横濱　神戶　門司　一月十六日　一月二十日　一月二十二日
桑港行　秩父丸　神戶　横濱　一月十一日　一月十四日
濠洲行　北野丸　横濱　神戶　長崎　一月十三日　一月十七日

京城南大門通り五ノ一
朝鮮郵船株式會社
代表電話（2）本局四一九五番
釜山支店　大橋通
元山支店　海岸町
仁川出張所　港町
電話長三二四番
北鮮出張員　清津府北星町
電話長一八番
京城代理店　朝鮮運送會社
電話（2）本局五一一一番
鎭南浦代理店　朝鮮商工會社
仁川代理店　朝鮮運送會社
群山代理店　朝鮮運送會社
木浦代理店　朝鮮運送會社
釜山代理店　大池回漕店
元山代理店　朝鮮運送支店
城津代理店　朝鮮運送支店
清津代理店
雄基代理店　國際運輸支店

いよ〳〵明夕から
華麗な幕ひらく
府民館の大ホールを壓する
郷土の聲の交響曲

京城府民館の華麗な大ホールに春のさきがけ――本社主催、國境警備慰問金造成第一回全國代表民謠の夕は、待ちに待たれてゐましたが、いよ〳〵明十五(土)十六(日)兩夜七時から開かれることになりました、何しろ、全國民謠のうちでも特に有名な博多、鹿兒島、佐渡、新潟の現地から一流の名歌手たちがわざ〳〵訪れ、これに地元が加はつての大競演大會の開催は京城はもとより全國的に空前の壯擧であり、しかも收益金は擧げて國境慰問へ寄附される犠牲的義擧でありますのでこの催しへの賛證、贊助、後援は洪水の如く本社へ押寄せ、本社もこの催しの成功に萬全の努力をいたしてをります、何卒一層の御後援をおねがひ申上げます、會場券は一圓、一圓五十錢の二種で、府内各所で前賣してゐます

全國代表民謠の夕
國境警備慰問金造成

(プログラム)

第一部

1 朝鮮よいとこ（唄 京城本券番 百太郎　伴奏 京城コロムビヤオーケストラ）
2 白頭しぐれ
3 はんや節
4 薩摩三下り　鹿兒島代表（岩太郎、花子、初子、文子、タミ子、奈美江、ミツエ、）
5 佐渡おけさ
6 相川音頭踊
7 選鑛場おけさ　新潟代表（菊池歌樂、村田文三、曾我眞一、甲賀虎政、齋藤勝子）

第二部

1 躍進朝鮮（唄 日蓄專屬 妻弘植　伴奏 京城コロムビヤオーケストラ）
2 放浪歌
3 白頭節（唄 咸興券番 京子　伴奏 同 十八）
4 京城小唄
5 鴨綠江節（唄 京城本券番　伴奏　おたみ、興太郎、牛七、三助、芳奴、おその、小染）
6 正調博多節（唄 博多水茶屋券番　三味線 同）秀
7 子守唄　縫
8 博多二輪加（割 同）かなめ

第三部

1 四季の京城（唄 京城本券番 百太郎　伴奏 京城コロムビヤオーケストラ）
2 鴨綠江の舟唄（唄 日蓄專屬 妻弘植）
3 アリランの唄
4 朝鮮十景　仁川月尾島の宵月（唄 京城本券番　三味線 同　おたみ、興太郎、牛七、三助、おその、小染）
5 佐渡おけさ　新潟佐渡代表　村田文三
6 追分　菊池歌樂
7 おけさ踊り　全員
8 小原良節　鹿兒島代表（岩太郎、花子、初子、文子、タミ子、奈美江、ミツエ、）
9 濱節
10 松づくし

寫眞說明【上段右から】百太郎、妻弘植、京子、おたみ【下段右から】興太郎、牛七、三助、芳奴、おその、小染さんたち朝鮮代表の顔觸

松竹の國際劇場
豫算=書=拜見
一日四千圓、株主配當一割

東京への對抗上松竹のエラ方が無理をして作る淺草の國際劇場は定員三千六百名東京第一の劇場、處で讀賣土地興行株式會社創立事務所から發表した同劇場一ケ年の收支豫算書なるものを拜見すると一ケ年の興行收入内輪に見積つて百五十一萬圓とある、これに賣店とかその他の雜收入が二萬四千圓、〆て百五十三萬四千圓が同劇場一年の全收入と豫定されてゐる

これで特に内輪に見積つてあるといふのだから當事者はもつとあげる豫定らしいがこの收入を一ケ月平均にして見ると十二萬七千餘圓で一日平均四千二百餘圓をあげなくてはならない譯だ、一口に四千圓といふが今の興行家に聞いて見ると一日平均四千圓をあげやうと云ふことはたとへ五千人觀客でも仲々至難なことださうだ、扨て次に支出豫算を見ると結局三十一萬七千圓の純利益金が出ることになつて居り株主には年一割(十五萬圓)の配當をするさうである

觀客が年何回かたゞで見られてその上一割の配當が貰へるんだから一寸金が遊んでゐる人は狸の皮算用をして見たくもならう、とにかく一寸コハイミタイナ話である

●邦畫ニュース●

◇第一映畫溝口健二監督新作品は大阪を舞台に一人の乙女が淪落の淵に沈みゆく女人哀史『浪華悲歌』と決定、久々の山田五十鈴主演他オールスターキャストで近日中にクランク開始する

◇千惠プロ衣笠十四二監督『仇討寄偶』の千惠藏の相手役は種々選衡の結果どうやら下加茂の千早晶子と決定するらしい

◇日活京都監督『大菩薩峠』(第二篇)に撰ねてより赤ちやん俳優を募集中、此程京都新町の染物屋東實藏さんの次男坊で今年二ツになつた勉ちやんと云ふ天才赤ちやんを發見した

◇下加茂秋山耕作半年振りの監督作品好太郎、敏子主演『網州武俠傳』には名子役小島靜子が活躍、可憐な歌を御披露すると

新人シュナール

文豪ドストエフスキイの名作を映畫化した佛蘭西ゼネラル映畫『罪と罰』は歐洲映畫と米國映畫の文藝作品に對する力量の比較といふ意味で更にスタンバーグ對新人ピエール・シュナールの腕競べといふ意味で、春の賑やかな話題になり得るであらうが、シュナールは前衛映畫から轉向したばかりの若い監督で、第一回作品『名のない街』で認められ、『罪と罰』の監督に拔擢されるや、主演者ピエール・ブランシャール、マドレーヌ・オーヅレイの完璧の演技と相俟つてヴエニスの世界映畫博覽會で激賞され、デュヴイヴイエ、フエデエに次ぐ佛蘭西映畫監督中の希望であると折紙をつけられた、シュナールは更にジャック・ロンドンの名作『エルシノアの反亂』を牧嗣人君出演で製作完成し益々その前途を期待されてゐる

○洋畫ニュース○

◇デイック・ボウエルとルビー・キーラーコンビのワーナー次回作は『すべて眞實となる』と決定した

◇廿世紀フオツクス社ではハワード・ホークス監督で有名な『木

スタヂオねずみ

男前だし、きれいな役柄だが何うも千惠プロのチャンバラは生ぬるいとの評があるに鑑みた千惠御大の鶴の一聲で同プロでは今回防彈チヨツキならぬ防刀チヨツキを作製これを衣裳の下に着込んで、斬るも斬らるゝもお互ひに殺い劍を使ひ、本當に劍をもつて相手をたゝき斬る意氣込みでやることになつた、千惠サン子供みたいに無邪氣な笑ひ顔で木劍をふり廻して『これで從來のチャンバラに見られない迫眞味を出して見せますよ』と大はしやぎ

の十字架』を映畫化する、原作は世界大戰を扱つた佛蘭西の名作である

◇チャップリンの新作『流線型時代』(モダン・タイムス)が例のやかましやウイル・ヘイスの檢閲にふれ映畫淨化の運動から

松竹特殊映畫部

松竹キネマではニュース映畫部を擴充して特殊映畫部を設け、六車修氏を部長に門戸殿した、同部は映畫製作における特殊技術の研究を中心目的とし併せて最近重要性を加へつゝある文化映畫を製作、又一方に映畫圖書館を經營しようとするもので此のため特殊技術研究課、文化映畫課、事業課の三課に分れてゐる

約六場面カットされた

◇カール・ブリソンとパ社の約契はこの一月九日に滿期となつたが更に向ふ一ケ年の契約を更新し近く『カクテール・フオア・ツウ』に主演する

◇『地獄船モルガン』を完成したジョージ・バンクロフトは引續きコロムビアの名匠フランク・キヤプラの本年度第一回作ゲーリー・クーパー主演の『オペラ・ハツト』に特別出演する

二代目天勝
開演
あすから朝日座

初代天勝の門弟で天左を相談役とする二代目天勝とその一行は既報の通り十五日から五日間京城朝日座に開演、呼び物はナンセンスレビュー『彌次喜多』全十五景に、豪華なバラエティ廿景、それに二代目天勝の新作奇術がある(寫眞はレビューの一場面)

映畫檢閲日報(十三日)

米國ベテー・キングオブヂヤングス

▲松竹・男の友情▲フオツクス・キートンの黄金崇拜▲新興・世紀の脊室▲トビス・君を夢みて▲新興・私のあなた▲フオツクス・コブラタンゴ▲他短篇二十件

サイレン

◇來朝した山岡映畫王ファンク博士が來朝に先だつてJOその他の關係者側へ提出せる希望のなかに――

◇帝國軍艦の全部を撮影のため出動したいといふ突飛極まる條件から、飛行機五百臺、騎兵二萬騎を使用したいとか

◇さては滿洲を始め遠くハワイにまでロケーションを行ふとか凡そ桁はづれのものがある

◇關係者は今更らの如くその製作規模の大がかりなのに驚くと共に、これが對策に腐心してゐる

演藝案內

松竹座
P・C・L・東寶　黄金町　電本三七〇〇

十一日封切堂々大公開　靈悶を射す金線にも似たる燦たる邦畫二大黄金映畫　毎日晝夜三回興行　一時迄は小人に限五錢　散額料金大人廿錢小人十錢

極東映畫創期的記念超大作　原作行友李風　監督仁科熊彥　門光三郎　綠小路絃三郎　櫻井京子主演

月形半平太

『死して護國の鬼となる』辭世を殘して兇刃に仆れし維新の俊傑月形半平太が護國の革命篇　關西映畫社特別提供　編輯錄音へンター登司　監督畑中蓼坡　撮影酒井宏　井上正夫　水谷八重子顔合せ主演

寒椿

オールトーキー

朝日世界ニュース　第七十七號

オールトーキー

トーキ漫畫

マツクセンネツト映畫　大喜劇

お化けの足音

クライドクツク・ツエイレイ主演

喜樂館
日活直營　京城本町　電本三〇〇

自二月十二日至二月十八日七日間　日活部特作WEオールトーキー　特別映畫週間　朝鮮總督府推薦映畫浪曲愛國映畫

軍國子守唄

〃夢は坊やの枕もと〃　老巧東家樂燕出演　杉狂兒　井染四郎　澤村貞子　石井美笑子　石井漠門下の逸才(初デビユー)　全十五卷がことごとく日本人の情熱と淚と力が漲ぎつて居る素晴らしい映畫です

日活京都特作時代劇　英才――尾形十三男監督作品　オールサウンド版

關口彌太郎

澤村國太郎　五十鈴桂子　高瀬實乘　鈴村京子　日活特作トーキー漫畫

島の娘

日活大毎トーキーニュース

京龍館
松竹共營　練兵町　電龍三一

十三日より日日間　松竹トーキーは遂に劇に新生命を吹込んだ名にし負ふ長谷川先生の快作に憧れの好太郎飯塚月形龍之介の競演火華する興味の渦に躍る大劇篇!!　松竹下加茂超特作　原作長谷川伸　監督井上金太郎　坂東好太郎　飯塚敏子主演　オールトーキー

讖　繰り音頭　前篇

蒲田特作ギャング映畫　原作脚色北村小松監督島津保次郎　田中絹代主演

日本のGメン　せめて今宵を

PCL特作映畫　木村莊十二監督　丸山定夫　英百合子　千葉早智子共演　オールトーキー

母の淚

松竹キネマ人氣スター挨拶映畫　オールトーキー

迎春譜

眼と耳の新聞　松竹發聲ニュース　第二四〇號

京城劇場
(元演藝館)　本町三丁目(電話本局一五一四番)

萬歲大會一行

二月十一日より毎夕六時開演　全日本の名流萬歲を網羅せる特選大會　全國の豆萬歲を集めて眞に空前の大合同(出演幹部連)　昭和千太郎、昭和千代、昭和メリー、昭和コロー(特別余興)　萬歲山、天光とう幸、砂川文助、立花家里丸、平の家ぼう、砂川捨丸、立花家五條家若正、荒川小芳、京家淸丸　淺田家八重夏、淺田家八重子、平の家文子、浮世亭搭子、ミス旧鶴子、鍋小路文朝、旭昇子、記録史郎(客員萬歲界の元老)玉子家辰丸　玉子家小春

初日以來連日滿員に付十六日、十七日の二日間日延致します

中央館
新興キネマ專門　電本二〇五二

十四日特別封切　上映時間午前十一時開始　矢鱈早に中央が諸彥に捧ぐる!新興特選名畫とPCL傑作映畫の併立三本立名プロ週間!特別興行なれど普通料金大衆席大人四十錢學生三十錢小人二十錢

朝日座
京城本町五丁目　電本二五六

絹の泥靴
PCL超特作オールトーキー　原作佐藤紅綠先生作品　監督矢倉英雄　竹久千惠子　千葉早智子　細川ちか子主演　丸山定夫　大川平八郎　英百合子　藤原釜足　林千歲助演

梧桐の唄
新興キネマ超豪華時代劇　原作加戸野恩児　監督石田民三傑作　オールサウンド　尾上榮五郎　森靜子主演　新見映郎　木村潤子助演

私のあなた
新興東京撮影所現代劇　監督曾根千曜　オールトーキー　伏見信子　立松晃主演　若水照子　松平祖子助演　小宮一晃

十五日より五日間五時開演　二代目　松旭齋天勝　來演

奇術界の權威　大魔奇術を以て世界的に誇る斯界の最高權威二代目天勝一行六拾餘名は鮮滿巡業の途上十五日より五日間華々しく開演する事となつた　天勝一行年に一度の鮮滿公演一九三六年度大魔奇術美しいバラエテイ華やかなレヴュー獨唱ナンセンス一行十八番のマゲモノナンセンス彌次喜多道中記オペレツタセーラ(ハリー)魔奇術界の最高權威天左師特別出演松旭齋一門に關係なきものが堂々天勝一座と名乘るものがありぜひ御試覽下さい　後援　盛部　文文堂

浪花館
松竹映畫全鮮封切　明治町一　電本二二一四

二月十日より二月十八日まで　上映時間表

雪之丞變化 第一篇

ひるの部　一、三〇　二、一〇　四、〇五　よるの部　六、三〇　七、五五

雪之丞變化第一篇　東京大阪兩日新聞連載小說　原作三上於菟吉　監督衣笠貞之助　長谷川一夫　林長二郎　伏見直江　井上久榮　嵐德三郎　高田浩吉　下加茂オールスター

解決篇に映を同時に再び操り擴げる「ひ出の卷物」！雪之丞變化解決篇は近日上映確定

團成社
鐘路三丁目　優秀映畫　電光化門　九五九

十三日封切　毎日二回午前十時半午後一時半六時半

スベンサー・トレイシー　クレア・トレヴァ主演　廿世紀フオツクス超大作映畫　ハリーラツクマン監督

ダンテ地獄篇

詩聖ダンテ不朽の名作『神曲』の雄渾のグランド・スペクタクル！見よ豪華莊麗この雄大なる!!　廿世紀フオツクス超特作映畫　ジヨージ・オブライエン

スキャンダル 一九三五年

ほんとのアメリカのスキヤンダルは是だ紐育スキャンダル一座の御紹介ひと、期待以上の傑作です　日活特作映畫　大河内傳次郎主演

丹下左膳 第二篇

(次週封切)はたかの女王、君を夢みて、嘆の娘

若草映畫劇場
(電話本局五〇四番)　安くて面白い

十三日より十七日迄特別封切　晝夜二回晝十二時半夜六時半始映　フオツクス映畫超特大作日本版　ハリー・ラツクマン監督作品　スペンサー・トレイシー　クレア・トレヴァ主演

ダンテの地獄篇

詩聖ダンテ不朽の名作『神曲』の映畫化、フオツクスが再度壯麗を賭して完成せる豪華莊麗の絕讚篇　ジム・カーターは豪壯華麗な「大地獄」のショウを創設したが彼れの成功の裏には多くの人々が犠牲になつてこれ程の見物しさものを豪華を誇つた「大地獄」の建物が一夜の內に脆くも壊れ去り生き乍らダンテ地獄の現出を見るに到る豪華こそ人間の至寶である事を語る復讐戰慄涙の名篇

パラマウント特作日本版　ニリオツト・ヌージエント監督　クローデツト・コルベール主演

三角の月

メリー・ボーランド　リチヤード・アーレン共演

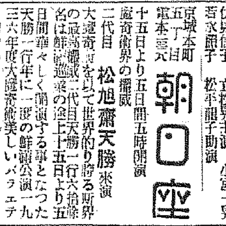
今　大流行の　唄はこれ!!

御姿を寫眞に　物部寫眞館　京城本町明治座横入　電本四一二三番

「尿の病」と「性病」に
推奨された藥草の自療法

淋病、膀胱、尿道炎、淋毒などの性病はすぐ慢性となり仲々治り難く、時候變りには更に悪化しヤケを起さず、一刻も早く適當の療法で治さねばならぬ

は本病者に同情して完成した藥草の自療書同梱の悦樂を發表し、京城日報讀者に無料で配布するが、本療法實驗者に大變喜ばれてゐる難病者は此際同部又は神戸市山本通五丁目神社前自療室支部へ申込み代自讀に專心するがよいと

和歌山市公園前大通自療室泌尿部

外科
植村病院
京城永樂町二丁目
院長醫學博士 植村俊二
副院長 河野武
電本局 二二七一　二〇九二

ちま
鍋物釜めし一式
宴席會席
京城府新堂里(生駒山)
金寶閣
電話本局(2)〇六四〇番

普通傳染病病室完備
イケダ小兒内科病院
京城府南山町一丁目
電話本局(2)一二三四番
池田勝二

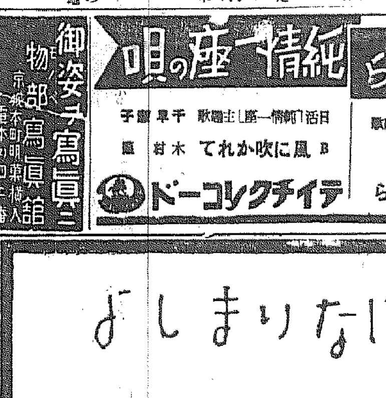

●ノーシン　一服で　心氣　一轉●

流感にシオノアスピリン

本劑は胃中で毫も分解變質することなく、完全に腸內に於て吸收せらるゝから極めて優秀なる効果を發揮す…

到下!猖獗を極むる流行性感冒に用ひる場合には特に"シオノ"アスピリンなる御指定を乞ふ

五錠 ・一〇
二〇錠 ・三〇
粉末二五瓦 ・三〇
一〇〇瓦 一・一〇

株式會社 鹽野義商店 大阪・東京

内地業者の投賣りで 半島は人絹の洪水
四製織業者は最低價格協定
朝鮮の方が割安の奇現象

日本の人絹布界は生産過剰と諸外國の關税ブロックの强化によつてその進展を阻まれ大阪人絹糸市價の如き五十四圓台に落ち込んでゐる狀態であるが、この人絹界の凋落は端なくも内地製品の鮮内ダムピングを招來し自給自足を目標とする鮮内の新興人絹加工業に對し多大の暗影を投じてゐる、即ち人絹布消費市場としての朝鮮はその消費高の約八割が内地品によつて占められてゐるが、内地人絹問商の金融不圓滑のため歳末及び歳始月にかけて鮮内に向けダンピングを行つたゝめ、夥しい滯貨を生じ市價は標準品平織薬一ヤールにつき約九錢七厘五毛となり内地より運賃、染色料、移入税の諸掛りを含めた十錢五厘二毛の採算より下廻り鮮内安内地高の現象を來してゐる、これがため鮮内の染色部門業者は採算不引合から一月初來操業休止の狀態で、染色製織兼業の朝鮮紡織、大昌織物、釜山織物、朝鮮織物の四業者も營業打開に腐心を重ねてゐる

これが對策として本月五日は人絹生産會社が、七日は人絹染色會社が何れも各個に協議を行ひ十日は更に製織四社が價格維持策、在鮮ストックの調整を行つたが、結局平織薬一ヤール十錢二厘五毛を標準として人絹織物全部の最低價格を釘付けにすることに協定、十二日夜商問屋に通告し最低價格以下では販賣せぬことを通告した、期間は今後の市況が判然するまで當分の間繼續するはずであるが、いづれにしろ内地製品のダンピングによる市況惡化を如何に防止するかは鮮内人絹業の前途に多大の影響をもつため注目されてゐる

農事試驗系統を 新に二つに分割
基本調査と技術指導に

各道農事試驗場主任官打合會議は既報の如く來る十七日より三日間本府曲に水原農事試驗所で開催の豫定であるが、當局では豫て農村振興委員會の意見に徴して、從來の農事試驗系統に根本的な變革を加へて

一、本府農事試驗所をして基本調査に當らせる

二、各道農事試驗場は專ら農村振興運動の技術的指導機關として實際的な施肥、耕地の指導にあたらせる

右の二系統を分離する方針で、その具體的方法について檢討を加へる筈である

殖産銀行總會

殖銀第三十五回通常株主總會は十四日午前十一時より開催左の議案を附したが原案通り可決した

一、第三十五期營業報告書、貸借對照表財産目錄及損益計算書承認の件

二、第三十五期利益金分配案（年九分）議決の件

利益金處分案左の如し（單位圓）

▲當期總益金一五、六五七、七〇四▲當期總損金一三、八九〇、三八八▲差引當期純益金一、七六七、三一五▲前期繰越金一、〇五三、二〇五▲計金二、八二〇、五二一

此の分配計算左の通

▲缺損補塡準備金四〇〇、〇〇〇▲配當平均準備金一〇〇、〇〇〇▲役員賞與金及交際費九〇、〇〇〇▲普通配當金（年九分）四五〇、〇〇〇▲新株配當金（年九分）五七九、四五二

全鮮會社消長
一月末狀況

京城商議調査＝一月末現在の全鮮會社數は四千五百四十四、公稱資本金九億五千百七十九萬圓、拂込資本金五億六千七百二十四萬六千圓で前年同期に比し社數五百三十六社公稱資本一億一千四百七十二萬圓、拂込資本一億一千九百五萬七千圓の増加を來した、なほ本年一月中の會社異動は次の如く新設會社の主なるものは全南資城興業（公稱五百萬圓拂込二百萬圓）朝鮮煉炭（公稱二百萬圓拂込五十萬圓）である

	社數	公稱	拂込
新設	六一	四〇、六六	一四、二〇
増資	一九	一〇〇〇	七三三
拂込	八	—	一、一七〇
解散	三	一三	八〇七

段別は殖やさず 集約法を積極化
東拓 第二次産米増殖計畫

東拓の第二次産米増殖計畫に關する京城支社の打合せ會議は十二、三の兩日行つたが結末に達せず、十四日も續行した、現在の計畫は水害と不要存地處分のため四十二、三萬石程度まで實現してゐるが、第二次計畫は五ヶ年七十萬石を目標として水利改良其他農事改良の施設を行ひ作付段別を増加せず集約法を積極化せしめる模樣である

東拓總會延期
來る廿九日に

東拓の通常總會は二十一日開催豫定のところ事務上の都合で本月二十九日に延期された旨東拓本社より京城支社あて入電があつた、諸決算案に關し拓務省其他との交渉が行惱みではないかと見られ、總會期日を延期したのは珍らしいことで會社首腦部の失態とされてゐる

鰯粕の一元的統制
根本的に改革か
三菱の一手販賣崩壞

鰯油契約は既報の如く大體現行方法踏襲に決定を見たが、問題の搾粕については會議第三日目から三菱一手販賣の現行方法を組上にのせ檢討が開始された、豫想された通り各方面から意見が提出されて搾粕契約更改は今や共販制度の解體が豫想されるに至つた、即ち契約改訂を狙つて擡頭するものは

▲全購聯の特約購入

▲三井物産の委託販賣參加

の二者である、全購聯では從來俵の數量を買入れてゐるが、内地農村の有機肥増施に伴ひ需要漸増を來しつゝあり、全購聯では中間商人の手を經ず直接朝鮮の水産組合と特約して搾粕購入の合理化を期してをり、殖産局に斡旋を要望すると共に藤川理事が來鮮折衝につとめてゐる

▲日本食料工業では北鮮の自社硬化油工場に於て産出する搾粕を直接自社の手で内地市場に出したいと希望してゐる

▲咸南北組合では漁期が遲れる關係からつねに漁油肥共販と歩調を合せ得ない立場にあり、さらに今年から開始される朝鮮農會の浦項、釜山兩配合工場に供給する目的で浦項十萬俵釜山二十五俵の一手供給を希望してゐる

右の如く夫々の立場から三菱一手委託の共販制は解體の機運を釀成してゐるが、本府當局でも要する處に販賣の合理化のためには徒らに一元的な販賣機構を固執する必要はないとしてをるので此の機に搾粕の共販契約に根本的な改革が加へられる模樣である

大河内博士來鮮

【東京電話】理化學工業會社の新潟縣柏崎町の酸素マグネシューム工場ではその原料として從來日本マグネサイト化學工業會社（本社京城）よりマグネサイト鑛の供給を受けて居たが、今回朝鮮城津に於てクリンカー半製品となつたものを柏崎工場に移送する事となつたので本月末大河内博士日本マグネ城津工場擴張計畫の現地視察のため近く渡鮮の筈

穀聯理事に 横山氏決定

朝鮮穀物協會聯合會理事の後任は現穀物檢査所群山支所長横山要次郎氏に決定、近く休職の發令を見次第正式に就任の筈である、同氏は多年穀檢に在勤し斯界の事情に通曉し又業界にも多く知己があり同氏の理事就任に依り聯合會の更生も行はれるものと見られてゐる

健實な方針で 産業開發に貢獻
第三十五回株主總會席上 有賀殖銀頭取演述

當行は諸般ある朝鮮財界の大勢に順應し期初に於て新株式に對し第三回の拂込金を徴し以て債券發行の基礎を擴充して資源の涵養に努め、一面當時確實なる方針を以て、苟も半島産業の開發上必要と認むる資金は及ぶ限り其の融通を計り、相當の實績を顯揚し得たりと信ず、以下順次主要業務の梗概を陳述すれば

公共及産業貸出 長期金融に屬する公共及産業金融の當期中貸出取扱高は、七千七百九十四萬餘圓を算し、回收高六千七百四十五萬餘圓にして、期末殘高は二億六千六百九十七萬餘圓に達した、之を前期末に比すれば、一千四十九萬餘圓の増加に當る。而して、今貸出の種類別に其の消長を討ぬるに、公共貸出に於ては六十七萬餘圓の減退である。之れ、本金融は、當期中公共團體に對する事業資金を初めとし、窮民救濟土木事業資金、水産組合に對する貸出等、通計四千七百八十萬餘圓の貸出を取扱ひたるに拘はらず、窮民救濟土木事業資金が、道債に振替へられたるを初めとし、回收高四千八百四十七萬餘圓の巨額に達せしを以て結局前記の如く、少額ながら減退を見たものである。之れに反し、産業貸出に在つては、一千一百十六萬餘圓の激増を示した、之れ最近に於ける工業、鑛業、水産業等一般産業の勃興に伴ひ、半島經濟が頓に膨脹の氣運を加へ、又穀價の强調により農耕地價の昂騰を促進する等、各種事情相重り各方面に亘り資金の需要相當喚起せられたるによるものである。尚長期金融の一面たる引受債券に就き一言を加へんに、當行の當期中公共團體の債券又は朝鮮に於て殖産事業を營むことを目的とする會社の社債引受取扱高は一千二百九十六萬餘圓にして、償還又は賣出高一千五萬餘圓、期末現在高一千一百二十四萬餘圓を示し、之れを前期末に比すれば二百九十萬餘圓の増進である

商業貸出 當期の前半は本金融の所謂回收期に屬し、逐月殘高の收縮を見たるも、當期中の朝鮮移出入貿易は、前年同期に比し孰れも激増を示したので本貸出の年月末殘高は、前年同期に比すれば相當の増加を示した、殊に米其の他農産物價の昂騰に伴ひ、當期後半は著しく殘高の膨脹を見た、即ち當期中本貸出の取扱高は、七億三千八百五十三萬餘圓、回收高六億八千五百八十三萬餘圓、期末殘高一億五千二百五十六萬餘圓にして、之れを前期末に比すれば五千二百七十萬餘圓の増進である、

貸出資源 の方面に就て述ぶれば、當期中債券の發行を行ふこと六回、其の總額二千七百十四萬餘圓にして、内二百十四萬餘圓は大藏省預金部の引受、殘額二千五百萬圓は一般公募によつたものである、而して當期中期限の到來により、又は期限前に借換償還を了せしもの、通計一千八百一萬餘圓、期末殘高二億七千八百六十七萬餘圓にして、前期末に比すれば九百十二萬餘圓の増加であり、次に預り金の當期末殘高は、一億二千三百三十九萬餘圓にして、前期末に比すれば、二千五百六十一萬餘圓の増加である、之れ特別當座預金に於て幾分の減退ありたる外、各種預金孰れも増加を示せるによるものである

貯銀代理店業務 當行が、朝鮮貯蓄銀行の代理店として、當期中取扱ひたりし各種貯蓄預金は、受入高七百四十二萬餘圓、拂出高六百四十五萬餘圓にして、之れを前期に比すれば、受入高に於て七十八萬餘圓を増加し、又當期中の貯蓄貸出は貸出高四百十一萬餘圓、回收高二百六十二萬餘圓にして、之れを前期に比すれば、貸出高に於て一百八萬餘圓、回收高に於て六十八萬餘圓の各増加である

之れを要するに當期經濟界は、内地財界の大勢と朝鮮の特殊事情とにより、相當順調なる推移を示し、之れに隨伴して當行各般の業務も、一段の進境を示せること前述の如し、從つて損益計算亦良好にして、恒例により各種償却を行ひ、尚諸積金一百七十六萬餘圓を計上し得たるは株主各位と倶に慶幸とするところである

今井氏の襟度で 紛糾は圓滿解決
仁川商議の副會頭先任問題

全朝鮮人議員がいきり立つ仁川商議先任副會頭問題に就ては結局事態の紛糾を憂慮し今井副會頭が讓度を示し金副會頭に一歩を讓り平和的解決を望む事になるであらうと見られるに至り、之により内鮮人議員の力强い團結が成るものとして今井氏の態度に多大の期待がかけられるに至つた、尚今井氏は目下温陽に旅行中にして十四日午後歸仁の上右態度を說明する筈である

日蘭海運交渉 妥協成立氣配
互に缺損が大

【東京電話】日蘭海運競爭は會商決裂以來特に激化を極めジャワチャイナー年十萬圓、南洋海運同五萬圓の缺損が豫期されてゐるのでさきに南洋海運側からジャワチャイナーに向けて提出された三協定條件に對しジャワチャイナーが考慮しつゝあつたところ、今回積極的に同意することゝなり目下神戸で兩者首腦部間に協議が進められてゐる、その結果は大體上期缺損を見越狀態から何等かの形式で妥協するものと見られ從來の悲觀的機運は一掃されるかに見られるに至つた

生産費調査の 改訂打合會
各道で開催

十一年度米生産費調査方法は改訂方法の準備も終り調査農家の配置替等大體中央との打合せが終つたので農林局ではこれが選定及調査方法につき次の日程により全鮮各地で各道係員を招集打合會を開く

▲京城—京畿道、江原、咸南、咸北の四道打合會を十七日より二日間▲大田—忠南北二道打合會を十八、十九の兩日▲大邱—慶南北打合會を二十、二十一日▲釜山、全州、光州—夫々二十一日を二十四日に終了▲海州—二十五、六日黄海道▲平壤—平南北兩道が、十七、八兩日開催

寧越に購買組合
朝鮮電力工事開始

朝鮮電力は愈よ寧越發電の建設工事を近く開始するが、これが建設工事に從事する社員其他人夫約千名內外の多數が寧越に入りこむので同地に日常品の購買組合を設置する事になりこのうち農産物の供給者につき朝鮮農會に對し斡旋方を依賴するところがあつた

朝取証券取引員 古野義行商店 京城黄金町二

穩落

前年の鰯油粕協定會議には全購聯あたりが粕割込みの熱望を有してゐたが基本契約期限終了の本年度は三菱の堅陣に猛烈に迫つて會議は果然紛糾▲東海岸線の漁民の利益を如何に擁護するかゞ朝鮮としては最も考ふべきで結局は高く多く賣るの一言につきる▲協定會議は例年紛糾するがそのためなら幾ら紛糾しても良いわけ▲半島に人絹の混亂が生じ加工業に暗翳を齎らした▲内鮮工業の對立はかゝる新興部門にも表面化してきた▲仁川商議の紛糾は今井氏の襟度表示で解決の模樣とは良い解決振りである▲一方一旦決定した商頭を繞つての紛糾がまだコソゴソ續くのは感服せんナ▲しかも今時分になつても吉田秀次郎氏の名がチョロチョロ出るのは如何うした事か▲男子の言行が一致しないとかく後に愚が殘る

米日大暴落 【ニューヨーク十三日發】本日は賣二十九ドル十一セントの十一セント安買二十九ドル七セントの十セント安

東京爲替（十四日）對英 賣 一志二片丁度 買 一志二片卅二分一

株式 一氣迷裡に閑散

前場 前日强調のあと今朝新外財電は米日爲替二九弗一〇仙と反落スチール五九弗丁アナコンダ三三弗二分一と引締强調米綿も三〇錢高と報じたが高値には警戒人氣强く新規の出動を見合せてゐる振合にあるので阪地の持合に新東は一六三圓二と四高新鐘一五八圓八大新九三圓三日産七四圓六と同事頭新一九圓七と一高と持合つて寄附新東は三圓中心に僅に二三の小動きをみせたるのみにて依然氣迷い氣配にあり拓新は一七圓二と小甘かつたがあとは一切見送られて閑散場面を呈し結局新東一六二圓九から一六三圓丁とあつて前引

後場 前場持合のあと後場は新東一六三圓五と五安新鐘一五八圓六日産七四圓三拓新一七圓一日魯大四圓五と寄附あと新東は五七所の持合であつた

因果玉一掃

海外財電は依然好調を報じてゐるが雜株高があるとは云へ今回の新東高は踏み上げた丈けでまだ新規の買上げない丈けに見送りとなり勝ちであつて今一つ底力に缺けてゐる如くである尤も買方が知らぬ間に上げて來た相場であり一方整理人氣は依然として强いのであるからこの邊賣りに歩はないとも云へる而も頃日の買玉を目標に東阪共に因果玉は一掃されてゐるらしく取組關係は極めて良好になつてゐると傳へられてゐる點からばこの邊の押目は當節買場ゆゑであるが上値に近付く事は雜物である雜株も一巡あげて來たやうであるがまだ安くば買はんとの氣があるから當分强り持合

雜株買旺盛

雜株は依然として跛行商狀を持續してゐるが一流物は株式の品ガスレに殆んど商内をみないが二流株への買氣は相當旺盛であるが機械工作の分野とか化學工業の部門にも一巡買はれたやうであるがまだ買餘地を殘してゐるとみられてゐる從つて北から北へと値を煽つて賑つてゐるが最近の雜株買は高率配當の高利廻より低率配當を好む傾向にあるそれ丈け買方の手堅さを示すものであるこの二流株買が今後如何なる發展を示すかそこに大きな興味が繋がれる譯である

放射線

▲新東は賣方から踏み上げて來たので買方も明かな氣分になつたやうだ東西とも因果玉はすつかり一掃されて了つたと云はれてゐる▲前も買方の與寄玉はこゝで相當利が乘つて來たのであるから早くも新東大相場來ると新東二百圓目標が盛んに放送されてゐる▲人氣から見放されて居た直後であるから警戒氣分が强いから或はその裏を行く事になるかも知れぬ猫の目の如く變る人氣であるがまだ戻りは賣りたい氣が…

今秋田株式現物店 京城府明治町二丁目 現物專門 電話本局(2) 5155 5156 5157 5159 5150 644 669

十四日午後一時調

銘柄	値	銘柄	値
鐘紡	[illegible]	東電	[illegible]
同新	[illegible]	大同新	[illegible]
京電	[illegible]	帝人	[illegible]
金鉢新	[illegible]	三菱鑛	[illegible]
西亞新	[illegible]	北海	[illegible]
東亞新	[illegible]	日石新	[illegible]
東拓新	[illegible]	間商	[illegible]
朝紡	[illegible]	大島新	[illegible]
人繊新	[illegible]	商船新	[illegible]
電化新	[illegible]	満鐵新	[illegible]
帝繊新	[illegible]	鮮油	[illegible]
東洋新	[illegible]	ボルネ	[illegible]
同新	[illegible]	秋木新	[illegible]
石川島	[illegible]	アルミ	[illegible]
朝石	[illegible]	エタ新	[illegible]
間鑛	[illegible]		

大 大原現物店 京城明治町 代表電話（局）二 ◎本日ノ動キ（正午迄）
日本製鉄 月島機械 鐘紡新 鋼管 二新 同東洋 汽船 石川島 東洋 新同 三菱鑛 東和新 明治 人絹
朝鮮取引所證券取引員 大原證券株式會社 長 5131 5132 5133 5135 5136 4763 4418 1657 4783

滿洲物好調

滿洲物は最近大いに見直されて來たが東亞煙草は四三圓七八と離り滿洲工廠も二六圓二五と手堅かつた日滿アルミは前日奔騰したので今日は三圓五六と呆け氣味であつた滿洲セメントは九圓二三所であつたが淺野が經營に乘出すので先行を期待されてゐるやうである滿洲化學も將來を買つてよいであらう

朝取殘玉

銘柄	賣	買	銘柄	賣	買
朝新	三〇	六〇〇	新東	三〇	[illegible]
小林	[illegible]	[illegible]	小林	[illegible]	[illegible]
金光	[illegible]	[illegible]	金光	[illegible]	[illegible]
白井	[illegible]	[illegible]	白井	[illegible]	[illegible]
三田原	[illegible]	[illegible]	三田原	[illegible]	[illegible]
大原	[illegible]	[illegible]	大原	[illegible]	[illegible]
德泰	[illegible]	[illegible]	德泰	[illegible]	[illegible]
山口	[illegible]	[illegible]	山口	[illegible]	[illegible]
立山	[illegible]	[illegible]	立山	[illegible]	[illegible]
京證	[illegible]	[illegible]	京證	[illegible]	[illegible]
成清	[illegible]	[illegible]	成清	[illegible]	[illegible]
松山	[illegible]	[illegible]	松山	[illegible]	[illegible]
古野	[illegible]	[illegible]	古野	[illegible]	[illegible]
金益	[illegible]	[illegible]	金益	[illegible]	[illegible]
東亞	[illegible]	[illegible]	東亞	[illegible]	[illegible]
アジア	[illegible]	[illegible]	アジア	[illegible]	[illegible]
第一	[illegible]	[illegible]	第一	[illegible]	[illegible]
明治	[illegible]	[illegible]	明治	[illegible]	[illegible]
丸玉	[illegible]	[illegible]	丸玉	[illegible]	[illegible]
丸星	[illegible]	[illegible]	丸星	[illegible]	[illegible]
新田	[illegible]	[illegible]	新田	[illegible]	[illegible]
内海	[illegible]	[illegible]	内海	[illegible]	[illegible]
白樂	[illegible]	[illegible]	白樂	[illegible]	[illegible]
蒲淵	[illegible]	[illegible]	蒲淵	[illegible]	[illegible]
山源	[illegible]	[illegible]	山源	[illegible]	[illegible]

東洋汽船高

船株一寸頭打ちの態である郵船は山一が買に廻るとみられてゐるらしいがまだその機運が熟しないらしい一度は埋れさうな傾勢にある東洋汽船は注目されてゐたが今朝は親株三五圓四五新株一五圓四五と何れも一圓高であつた海運界が前途を期待されてゐる丈けに前途興味を殘してゐる

月島機械奔騰

前日東株で…工業株は朝株四一圓丁新株二一圓丁と各一圓方反落したが川造は普通二四圓三五と持合機械工作も二一圓所

實物前場 月島機械はよく買はれて四八圓五と二圓方奔騰した▲朝鮮石油一五圓八▲金剛實業六五圓五▲同新二八圓五▲朝鮮製錬一三圓二▲日滿アルミ三二圓四▲酸化四五圓八▲鹽水港新一五圓一▲東洋パルプ九圓九（出來高一六〇）

東京國債手堅

新規材料待ちに市況は不活潑ながら米貨のみ二、三十錢手固かつた▲甲五分利一〇五、四五▲一回四分利不申▲二回四分利不申▲佛貨四分利一八六九〇

期米 小確りに持合ふ

前場 今朝は阪地の手堅い商狀を受けて當九圓十錢中九圓十一錢先九圓二十八と前日、上り四錢高に寄付いたが吹値は好き戻りと見る賣物に伸力を阻止され追節二十八錢から七錢所に保合ひ頗る閑散に前場を終つた

後場 前場小確りのあと後場は當中不申先は九圓二九錢と寄附二節二五錢から二四錢と軟調であつた

寸進尺退か

今朝の商內振りを見るに只阪地の手堅き商狀を受けて小口筋の買氣を刺戟し小高く寄付いたまでであつて別にこれと注目に値する材料は一つもない從つて相場は二節以降再び挫折して依然伸悩み商狀であるのみか問題の產地出廻り海も解氷と共に多少賣物が増加する傾向となつたので正米の崩含みと共に買氣は萎縮するに至つたので相場としてもこの邊は尙ほ寸進尺退を見るのではないかと觀測する向が多い

樂觀を許さず

一月以來鮮米の移出不振は產地の賣惜みに依るものであるがそれがために奥地には例年より農家の持米が多いのでこの成行きを注目する者が多い即ちこの邊は相場が高くなると斯ふした賣惜米は手放して來るので正米界も大に活氣ついて來るもこの邊に相場が永く保合ふとせば金利倉敷料等を勘酌すると差分が出來ないので見られ寧ろ產地の出廻りは少くものと見ねばならぬ而して農家の賣惜みが永く續けば斯く賣惜米には賣米が漏澤となる結果として今後の趨勢に付ては必ずしも樂觀を許さないと云ふ者もある

一切買控へ

正米や浦は依然產地の出廻り薄によつて手堅き商狀なるも內地へ…

…ない際とてこの上高くもなれないと云ふ商狀である其所へ定期は既に賣米稀れで正米より割安を叩いて居る上にこの頃の暖かさに依りこれまで結氷せる方面の籾や玄米が何時輸出して來るかも知れないと云ふ不安もあるので移出は賣藍に迫つた以外の米は一切買附を見送つて居る狀態であるから當所は期正米としても當ほ斯ふした薄商內の保合で推移する外ない

六米感

現在產地の農家や野積みで賣惜まれて居る農家の持米と各集散市場に於ける商人の思惑米に付て見ると昨年の出來秋以來相場の保合で賣惜んだ甲斐は少しもないのみか金利倉敷料は損失となる者が多い▲而して更にこの米の先行きを考へて見るとこの邊相場が高くなると手放して來る事は必然であるから思惑筋としては持米筋が頑張れば頑張る丈け買進み難い事になるわけである▲又反對に相場安くなつた場合は金利倉敷と値下りに依る二重損失は免れないので中には維持の出來ない者も現れ思惑筋が自から正米を惡化せしむる虞がある▲尙又相場がこの邊に永く保合ふた時斯ふした賣惜米がどう云ふ結果を齎らすと云ふ事に思ひを及ぼして見ると現狀維持で行く外ないから將來正米取引期間を先に演じ眞の端境期に却つて米が過剩する事にならぬとも限らない

仁川穀物出入（十三日）

廻着穀四、二二一石玄米二、〇〇〇叺大豆一、八五一叺▲移出白米三十五四、六六四叺六十五〇〇叺

株式（十四日）

朝取短期

銘柄		寄付	大引	高値	安値
朝取	前	[illegible]	[illegible]	[illegible]	[illegible]
朝取	後	[illegible]	[illegible]	[illegible]	[illegible]
同新	前	[illegible]	[illegible]	[illegible]	[illegible]
同新	後	[illegible]	[illegible]	[illegible]	[illegible]
大新	前	[illegible]	[illegible]	[illegible]	[illegible]
大新	後	[illegible]	[illegible]	[illegible]	[illegible]
新東	前	[illegible]	[illegible]	[illegible]	[illegible]
新東	後	[illegible]	[illegible]	[illegible]	[illegible]
日産	前	[illegible]	[illegible]	[illegible]	[illegible]
日産	後	[illegible]	[illegible]	[illegible]	[illegible]
同新	前	[illegible]	[illegible]	[illegible]	[illegible]
同新	後	[illegible]	[illegible]	[illegible]	[illegible]
鐘新	前	[illegible]	[illegible]	[illegible]	[illegible]
鐘新	後	[illegible]	[illegible]	[illegible]	[illegible]
日魯	前	[illegible]	[illegible]	[illegible]	[illegible]
日魯	後	[illegible]	[illegible]	[illegible]	[illegible]
帝人	前	[illegible]	[illegible]	[illegible]	[illegible]
帝人	後	[illegible]	[illegible]	[illegible]	[illegible]
拓新	前	[illegible]	[illegible]	[illegible]	[illegible]
拓新	後	[illegible]	[illegible]	[illegible]	[illegible]
安取	前	[illegible]	[illegible]	[illegible]	[illegible]
安取	後	[illegible]	[illegible]	[illegible]	[illegible]
日鐵	前	[illegible]	[illegible]	[illegible]	[illegible]
日鐵	後	[illegible]	[illegible]	[illegible]	[illegible]
同新	前	[illegible]	[illegible]	[illegible]	[illegible]
同新	後	[illegible]	[illegible]	[illegible]	[illegible]
東電	前	[illegible]	[illegible]	[illegible]	[illegible]
東電	後	[illegible]	[illegible]	[illegible]	[illegible]

朝取限月と日歩

銘柄	限月	日歩	代引
朝取	[illegible]	[illegible]	[illegible]
同新	[illegible]	[illegible]	[illegible]
大新	[illegible]	[illegible]	[illegible]
新東	[illegible]	[illegible]	[illegible]
鐘新	[illegible]	[illegible]	[illegible]
拓新	[illegible]	[illegible]	[illegible]
日産	[illegible]	[illegible]	[illegible]
日魯	[illegible]	[illegible]	[illegible]
安取	[illegible]	[illegible]	[illegible]

朝取短期建玉表

銘柄	賣方	買方	建玉數
朝取	[illegible]	[illegible]	[illegible]

大株長期

銘柄	前寄	大引	後寄	後引
東株	[illegible]	[illegible]	[illegible]	[illegible]
東新	[illegible]	[illegible]	[illegible]	[illegible]
鐘紡	[illegible]	[illegible]	[illegible]	[illegible]
長期	[illegible]	[illegible]	[illegible]	[illegible]
短期	[illegible]	[illegible]	[illegible]	[illegible]
同新	[illegible]	[illegible]	[illegible]	[illegible]
大新	[illegible]	[illegible]	[illegible]	[illegible]
新東	[illegible]	[illegible]	[illegible]	[illegible]
日魯	[illegible]	[illegible]	[illegible]	[illegible]
日産	[illegible]	[illegible]	[illegible]	[illegible]
帝人	[illegible]	[illegible]	[illegible]	[illegible]

大株短期

銘柄		寄付	大引	高値	安値
大新	前	[illegible]	[illegible]	[illegible]	[illegible]
大新	後	[illegible]	[illegible]	[illegible]	[illegible]
鐘新	前	[illegible]	[illegible]	[illegible]	[illegible]
鐘新	後	[illegible]	[illegible]	[illegible]	[illegible]
日産	前	[illegible]	[illegible]	[illegible]	[illegible]
日産	後	[illegible]	[illegible]	[illegible]	[illegible]
新東	前	[illegible]	[illegible]	[illegible]	[illegible]
新東	後	[illegible]	[illegible]	[illegible]	[illegible]
日窒	前	[illegible]	[illegible]	[illegible]	[illegible]
日窒	後	[illegible]	[illegible]	[illegible]	[illegible]
日レ	前	[illegible]	[illegible]	[illegible]	[illegible]
日レ	後	[illegible]	[illegible]	[illegible]	[illegible]
日毛	前	[illegible]	[illegible]	[illegible]	[illegible]
日毛	後	[illegible]	[illegible]	[illegible]	[illegible]
淺一	前	[illegible]	[illegible]	[illegible]	[illegible]
淺一	後	[illegible]	[illegible]	[illegible]	[illegible]
帝人	前	[illegible]	[illegible]	[illegible]	[illegible]
帝人	後	[illegible]	[illegible]	[illegible]	[illegible]
同新	前	[illegible]	[illegible]	[illegible]	[illegible]
同新	後	[illegible]	[illegible]	[illegible]	[illegible]
鋼管	前	[illegible]	[illegible]	[illegible]	[illegible]
鋼管	後	[illegible]	[illegible]	[illegible]	[illegible]
日魯	前	[illegible]	[illegible]	[illegible]	[illegible]
日魯	後	[illegible]	[illegible]	[illegible]	[illegible]

京株長期

銘柄	前寄	前引	後寄	後引
京株	[illegible]	[illegible]	[illegible]	[illegible]
鐘紡	[illegible]	[illegible]	[illegible]	[illegible]
同新	[illegible]	[illegible]	[illegible]	[illegible]
東新	[illegible]	[illegible]	[illegible]	[illegible]
三菱	[illegible]	[illegible]	[illegible]	[illegible]

大株短期喰合

銘柄	賣	買	取組
大新	[illegible]	[illegible]	[illegible]
新東	[illegible]	[illegible]	[illegible]
日産	[illegible]	[illegible]	[illegible]

東京短期

銘柄	寄付	大引	高値	安値
新東 前	[illegible]	[illegible]	[illegible]	[illegible]
新東 後	[illegible]	[illegible]	[illegible]	[illegible]
東電 前	[illegible]	[illegible]	[illegible]	[illegible]
東電 後	[illegible]	[illegible]	[illegible]	[illegible]

東京短期喰合

銘柄	賣	買	取組高
東新	[illegible]	[illegible]	[illegible]
日産	[illegible]	[illegible]	[illegible]

東京現株

銘柄	値	銘柄	値
東株	[illegible]	湧鉄	[illegible]
同新	[illegible]	同新	[illegible]
鮮銀	[illegible]	東拓	[illegible]
同新	[illegible]	同新	[illegible]
殖銀	[illegible]	富士紡	[illegible]
同新	[illegible]	日石	[illegible]
東亞新	[illegible]	満毛	[illegible]

期米（十四日）

朝取仁川

	當限	中限	先限
前場（一）	[illegible]	[illegible]	[illegible]
（二）	[illegible]	[illegible]	[illegible]
（三）	[illegible]	[illegible]	[illegible]
（四）	[illegible]	[illegible]	[illegible]

大阪期米

	當限	中限	先限
前場（一）	[illegible]	[illegible]	[illegible]
（二）	[illegible]	[illegible]	[illegible]
（三）	[illegible]	[illegible]	[illegible]
（四）	[illegible]	[illegible]	[illegible]
（五）	[illegible]	[illegible]	[illegible]
（六）	[illegible]	[illegible]	[illegible]
（七）	[illegible]	[illegible]	[illegible]
後場（一）	[illegible]	[illegible]	[illegible]
（二）	[illegible]	[illegible]	[illegible]
（三）	[illegible]	[illegible]	[illegible]
（四）	[illegible]	[illegible]	[illegible]
（五）	[illegible]	[illegible]	[illegible]
（六）	[illegible]	[illegible]	[illegible]
（七）	[illegible]	[illegible]	[illegible]
（八）	[illegible]	[illegible]	[illegible]

東京期米

	當限	中限	先限
前場（一）	[illegible]	[illegible]	[illegible]
（二）	[illegible]	[illegible]	[illegible]
（三）	[illegible]	[illegible]	[illegible]
（四）	[illegible]	[illegible]	[illegible]
（五）	[illegible]	[illegible]	[illegible]
（六）	[illegible]	[illegible]	[illegible]
（七）	[illegible]	[illegible]	[illegible]
（八）	[illegible]	[illegible]	[illegible]
後場（一）	[illegible]	[illegible]	[illegible]
（二）	[illegible]	[illegible]	[illegible]
（三）	[illegible]	[illegible]	[illegible]
（四）	[illegible]	[illegible]	[illegible]
（五）	[illegible]	[illegible]	[illegible]
（六）	[illegible]	[illegible]	[illegible]
（七）	[illegible]	[illegible]	[illegible]
後場 出來高	[illegible]		
取組高	[illegible]		
總入値段	[illegible]		

大阪期米喰合

	賣方	買方	取組高
當限	[illegible]	[illegible]	[illegible]
中限	[illegible]	[illegible]	[illegible]
先限	[illegible]	[illegible]	[illegible]

引蹴氣配 圓

各地期米

	前場寄	引	後場寄	引
兵庫	[illegible]	[illegible]	[illegible]	[illegible]
下關	[illegible]	[illegible]	[illegible]	[illegible]
名古屋	[illegible]	[illegible]	[illegible]	[illegible]
釜山	[illegible]	[illegible]	[illegible]	[illegible]
大邱	[illegible]	[illegible]	[illegible]	[illegible]
群山	[illegible]	[illegible]	[illegible]	[illegible]
木浦	[illegible]	[illegible]	[illegible]	[illegible]
南浦	[illegible]	[illegible]	[illegible]	[illegible]

商品（十四日）

	寄付	大引	寄付	大引
△大阪綿絲	前場		後場	
二月限	[illegible]	[illegible]	[illegible]	[illegible]
月限	[illegible]	[illegible]	[illegible]	[illegible]
八月限	[illegible]	[illegible]	[illegible]	[illegible]

△横濱生絲	當限	先限
前場	[illegible]	[illegible]
後場	[illegible]	[illegible]

▲現物最優等 八一〇圓

	當限	先限
△大阪棉花 前場	[illegible]	[illegible]
後場	[illegible]	[illegible]
△大阪人絹 前場	[illegible]	[illegible]
後場	[illegible]	[illegible]
△大阪砂糖 前場	[illegible]	[illegible]
後場	[illegible]	[illegible]

外電（十四日）

倫敦金塊	[illegible]
倫敦銀塊	[illegible]
米棉	[illegible]
印棉	[illegible]
スチール株	[illegible]
アナゴンダ株	[illegible]
米日爲替	[illegible]
英米爲替	[illegible]

金融（十四日）

△日銀帳尻 發行高	[illegible]
正貨準備	[illegible]
保證準備	[illegible]
△東京コール 無條件	〇七〇〇
翌日拂	〇七〇〇
普通	〇七〇〇
△鮮銀帳尻 發行高	[illegible]
正貨準備	[illegible]
保證準備	[illegible]

各地正米市況

地名	品名	値
仁川	玄米	[illegible]
多獅		[illegible]
釜山		[illegible]
大邱		[illegible]
群山		[illegible]
木浦		[illegible]
鎭南浦		[illegible]
新義州		[illegible]
海州		[illegible]

京城綿糸布

品名	値	品名	値
三A	[illegible]	太工	[illegible]
銀龍	[illegible]	金獅山	[illegible]
長號	[illegible]	陞智	[illegible]
鶴鏡	[illegible]	大首	[illegible]
花龍	[illegible]	B飛犬	[illegible]
世樂島	[illegible]	月雉	[illegible]
阪良國報	[illegible]	改良	[illegible]
三友B	[illegible]	金明太	[illegible]
竹	[illegible]	佳月	[illegible]

仁川期米本玉

	賣	買	中賣	買
[illegible]	[illegible]	[illegible]	[illegible]	[illegible]

短期と現株 源 ヤマゲン 山本源作商店 京城本町 電話本局 五九二 五九三 五九四 五九五 五九六 市外專用 明治町 五九五 五九六

嶋谷汽船 仁川出帆
朝鮮總督府命令航路 朝鮮北海道大連線
大連直行（三等七圓） ×印八幡大連樺太行 仁川出帆代理店日鮮海運株式會社 電話九〇番
日本海丸 二月十二日　明石丸 二月二十日　朝海丸 二月廿九日　×天海丸 三月五日
日本、北海道、樺太行（各地經由） 切符發賣所 前記各代理店並各地ジャパンツーリストビユーロー
鎭南浦出帆代理店日鮮海運出張所 電話五三九番
日本海丸 結氷　×明石丸 結氷　朝海丸 結氷　×天海丸 結氷
仁川出帆代理店日鮮海運株式會社 電話五〇番
日本海丸 二月十七日　×明石丸 二月廿五日　朝海丸 三月四日　×天海丸 二月八日
群山出帆 代理店 群山海運會社 電話一四番
日本海丸 二月十八日　朝海丸 二月廿五日　明石丸 二月廿六日
木浦出帆 代理店 鮮海運出張所 電話八四番
日本海丸 二月十九日　朝海丸 二月廿六日　明石丸 二月廿七日
釜山出帆 代理店 兄弟商會 電話四〇〇八番
日本海丸 二月二十日　×明石丸 二月廿八日　朝海丸 三月七日　天海丸 三月十一日
浦項出帆 代理店 浦項運輸會社 電話一三番
日本海丸 二月廿一日
内地寄港地 敦賀、伏木、舶
各廻命令航路 北海道ー北鮮線 長 成丸 定期 北鮮、北海道行
雄基出帆 代理店 國際運輸支店 電話二七番
二月十四日
羅津出帆 代理店 國際運輸支部
二月十四日
清津出帆 代理店 國際運輸支店 電話一八番
二月十五日
城津出帆 代理店 北鮮商船組 電話一二番
二月十六日

内鮮運輸組 電話一三〇五番
内鮮運輸 仁川出帆
阪神行 昭和丸 二月十九日　伊奈波山丸 一月十五日　日滿丸 二月十六日　彦島丸 二月十七日　阪神行 尼ノ道丸　京濱行 東裕丸　阪神行 △阪取丸 二月十六日
各船共都合ニ依リ關門港寄港仕ル可ク候
仁川港町四丁目 嶋谷汽船株式會社
◇各船共最新式優秀客船ニシテ案内書送呈 本社及代理店ヘ御申越アリ次第各航路案内書ヲ送リ致シマス
元山出帆 代理店 富田商店 電話一八番 二月十七日
西湖津出帆 代理店 朝鮮運送支店 電話二〇番 二月十六日
城津出帆 代理店 北鮮商船組 二月十五日
清津出帆 二月十五日

大阪商船 仁川出帆
阪神行（船客御断） 二月十五日 彦山丸 群山、尼崎港　二月十八日 第二福井丸 群山寄港　二月廿一日 第三大樂丸 群山、釜山、尾道港　二月廿四日 第一東洋丸 群山寄港
名古屋、京濱行 二月廿一日 關東丸
鎭南浦、安東行 二月廿一日 安東丸
海州行 二月 日 行丸
●内地各港及滿洲、北海道、支那、南洋、南北米、阿弗利加、歐洲、濠洲、〇各地行旅客並ニ貨物取扱致候
大阪商船株式會社仁川代理店 株式會社 慶田組 四・一一二番・九八四番（荷出） 七二一番 二一一〇番（客） 二七八番（現場）

仁川汽船航帆廣告
海州線 直航 隔日出帆 各驛ト船車連絡貨物取扱
長淵線 毎月五回出航
島嶼線 龍湖島、延坪島、德積、大青島 寄港地＝小青島
仙亭線 隔日出航 寄港地＝九味浦、陵旦、高吉浦
磨津線 隔日出航 寄港地＝南龍浦
舊島線 隔日出航 自動車連絡取扱 寄港地＝吾地里 端山、泰安
德積線 隔日出航 寄港地＝龍游島
居毛里線 每月二十回出航 寄港地＝倉盆
馬山線 隔日出航 寄港地＝靈興島
白石浦線（忠南牙山郡） 毎月六回出航
此ノ外ニ沿岸各方面行長船取扱
仁川港町一丁目 仁川汽船株式會社 電話五一一番 一四〇番

大阪商船 鮮内代理店・案内所 京城出張所 東京火災内階 京城府南大門通三丁目一〇六 電話本局長一〇三三〇番
雄基、清津、羅津 國際運輸會社 鮮内代理店・案内所
仁川 慶田組 釜山 釜山商船組
ジャパンツーリストビユーロー案内所 京城三越、平壤三中井、安東大和ビル 釜山三中井
門司基隆直行 …
高千穂丸 二月廿三日 二月十一日（門司正午發）
蓬萊丸 二月十八日 （基隆着翌々日午後一時）
詳細は左記へ御問合下さい（案内書進呈）門司より神戸行大型船便多數あり
扶桑丸 …
吉林丸 熱河丸 うらる丸 すゝ丸 いらか丸 あるびん丸 はやぶさ丸 たしかめこまる 大連發午前十時 一月廿日 …
大連內地急行 日滿連絡 二月廿日 大連… 門司 神戸

大阪商船 内鮮連絡優秀客船 北鮮門司阪神急行
雄基 清津 羅津 二月廿四日 前十時 …
武昌丸 大同丸 洛東丸 龍興丸 新造船 就航
北鮮急行 清津、城津、雄基、元山 … 博多、長崎、鹿兒島、基隆

日鮮海運株式會社 仁川府本町四丁目 電話長五〇番 長一〇八番
詳細ハ左記ヘ御問合セ被下度候
仁川經由 九州各地行（結氷期間休航）（代理店日鮮海運會社）
新義州・安東出帆
東神丸 二月九日 長崎、博多行
東辰丸 二月十四日
鹿兒島、三角、長崎、博多行
仁川出帆（代理店日鮮海運會社）
大連直行
東神丸 二月二十五日
東辰丸 三月二日
九州郵船株式會社 出張所 電話一四二二番
詳細ハ左記ヘ御照會被下度候 釜山第一棧橋
釜山出帆
博多行 毎日午後十一時出帆
對馬行 壹岐、嚴原、長崎行 每月四日九日十四日十九日廿四日廿九日午後二時出帆
博多丸 毎日
九州郵船株式會社 田帆廣告

京城日報
朝夕刊共十四頁　朝刊
發行兼編輯人　印刷人
京城府太平通一丁目　京城日報社

神經衰弱
身體虛弱に
世界的に權威ある
有機性燐化合物
フイチン
神經衰弱・身體虛弱の根元的治療劑として世界各國の醫藥界に賞用さる植物發芽の重要成分たり。
神經衰弱・ヒステリー・健忘症・學問及作業嫌忌・精力體力減退・虛弱症・姙娠時・病後恢復期等に應用す。(錠劑・粉末)
補血强壯に
鐵フイチン
美味にして服み易き
粒狀フイチン
日本總代理店發賣元株式會社武田長兵衞商店
特約店　東京　小西・新島・居三・共
10―24

强力男性ホルモン
アンドロスチン

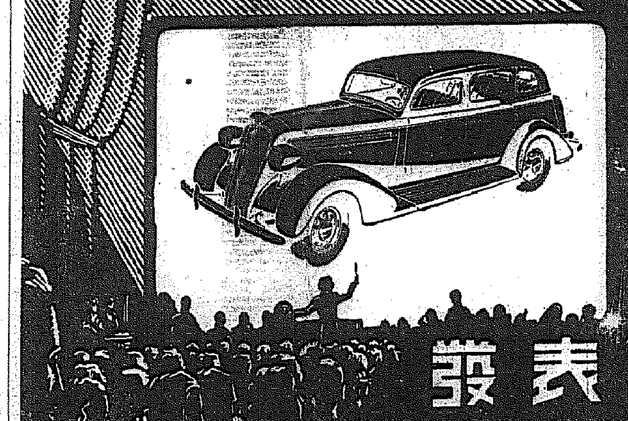
表發
プリムス
一九三六年度科學の母は更に偉大な贈物を街頭に登場させました
新型プリムス號を御覧下さい近代人の趣味を十二分に滿足させる流麗な容姿と強力な性能を具備した最優秀車であります
代理店
丸石商會京城支店
京城府黃金町　電話七五三三番
元輸入　八洲自動車株式會社

ライトインキ
化學の極致
現代に是れ以上の品質は不可能!!
天下一品!
一家一瓶!
大阪小瓶各種全國の文具店にあり……
RIGHT
2オンス入(スポイト付)正價30セン
チャムピオンインキ本舗
篠崎インキ製造株式會社

殖產積金
殖產貸付
及諸貸付
朝鮮貯蓄銀行

義手足
高野義肢製作所

朝鮮語講義錄
毎月六十錢、三ケ月一圓七十五錢、六ケ月三圓四十錢全冊（一年）六圓五十錢、全部印刷濟につき幾月分にても同時に發送することを得（內容見本進呈）

鐵道專用朝鮮語自習書
總督府鐵道從業員養成所の英語教科書「鐵道會話」に朝鮮語の對譯を加へた鐵道從業員專門の好自習書、定價八十錢、送料十六錢

日鮮單語對譯集
本書は國語より朝鮮語を搜むる唯一の朝鮮語辭典であつて內容簡明に、携帶便に、價も亦至廉である。四六版三百頁、定價一圓、送料十六錢

警察官朝鮮語教科書
本書は朝鮮警察協會の推奬本にて、警察官講習所本科生、講習生を初め全鮮二百餘の警察署、刑務所等の教科書又は參考書として指定され推奬されてをる、現任警官は固より、警察官、看守等を志す者の不可缺の書籍である
上、中、下、附錄の四冊一組、定價四圓、送料五十錢

中等學校朝鮮語教科書
本書は內地人生徒に朝鮮語を教授する中等學校の教科書にて夙に高等商業、高等農林、高等工業、法學專門を初め各地の實業補習學校、公私商業學校等の教科書として採用されてをる。（昭和四年二月廿七日附總督府檢定濟）定價上下各八十錢送料十六錢

わかり易い朝鮮語會話
從來、內地人に取り比較的學習困難とされてをる朝鮮語を「わかり易く」初歩一般的知識を習得せしむべく平易簡明に講述し昭和五年度總督府改正諺文綴字法に準據し編纂したものである。定價一圓、送料十六錢（見本進呈）

朝鮮語受驗者必携
總督府の朝鮮語獎勵試驗受驗者の爲め各般の事項を詳述したるもの、附錄に試驗官の「受驗者の心得」を附す。定價一圓、送料十六錢、受驗者無二の好侶也。

朝鮮語試驗問題並譯文集
本書は大正十年總督府朝鮮語試驗制度開設以來の試驗問題を蒐集し、之に正確なる譯文と、懇切なる註釋を加へたもので將來受驗せむとする者の缺くべからざる好參考書である。附錄に試驗一覽表を附す。定價一圓、送料十六錢

普通學校朝鮮語讀本譯解
普通學校朝鮮語讀本卷一を對譯すると共に「諺文改正綴字法解說」を附せり、定價送料共三十四錢、普通學校朝鮮語讀本卷二譯解（送料共五十六錢）同卷三譯解（送料共五十六錢）同卷四譯解（送料共五十六錢）

中等朝鮮語講座
本書は第三種受驗準備、三種合格者にして二種一種に向はむとする人々の爲め講義中のものにて中・高朝鮮語講究機關として大に歡迎されつつあり。一冊六十錢、三冊一圓七十五錢、六冊三圓四十錢、既刊九冊

京城太平通一　朝鮮通信社內
朝鮮語研究會
電話本局（2）四五六二番　振替京城七六六番

商業登記公告

株式會社朝鮮殖產銀行變更（支店）昭和拾壹年貳月壹日左記社債發行變更ス第百參拾六回社債總額金壹百七拾參萬圓也同日第百貳拾貳回社債總額金貳拾萬圓也全部償還ス
右昭和拾壹年貳月參日登記

郡山無盡金融株式會社（變更）取締役神林松吉牛尾正一、岡田末吉戶塚總太郎、監査役香原助太郎、山本虎次郎ハ昭和拾壹年壹月貳拾七日重任ス代表取締役神林松吉ハ同日重任ス

合名會社共信商會（設立無效）昭和拾壹年壹月拾貳日全州地方法院群山支廳ノ會社設立無效ノ判決確定

右昭和拾壹年貳月四日登記
會員組織群山米穀取引所（變更）理事前田孫平ハ昭和拾壹年壹月拾參日退任理事長森菊五郎、理事正木惣一、田中龜次郎、山本一男、廣津吉三郎ハ同日重任シ左ノ者同年同月貳拾八日就任ス群山府全州通貳拾貳番地理事脇田吾次
右昭和拾壹年貳月六日登記

全州地方法院群山支廳

商業登記公告

京城電氣株式會社取締役大橋新太郎同武者鍊三同淺野敬三同木本倉二同福島甲子三同吉谷幹吉同兒目德太ハ昭和拾壹年壹月貳拾七日各重任ス

支配人選任　支配人ノ氏名住所水原郡日新面等里七八番地安東敢治主人ノ氏名住所京城府南大門通貳丁目壹四〇番地株式會社朝鮮殖產銀行水原支店支配人ヲ置キタル場所水原郡水原邑梅山里參九番地ノ貳株式會社朝鮮殖產銀行昭和拾壹年貳月四日支配人永松鑑治ヲ解任ス
右各昭和拾壹年貳月七日登記

株式會社万種園監査役[illegible]辭任ハ昭和拾壹年貳月參拾日重任
右昭和拾壹年壹月拾日登記

京城地方法院水原支廳

商業登記公告

商號新設　商號高麗白蔘專門社營業ノ種類白蔘販賣營業所開城府東本町貳六貳番地商號使用者ノ氏名住所同府元町六九六番地金世炯
右昭和拾壹年貳月八日登記

商號新設　商號高麗特產蔘社營業ノ種類人蔘販賣營業所開城府北本町貳九四番地商號使用者ノ氏名住所同府高麗町參貳貳番地朴承稷
右昭和拾壹年貳月拾日登記

京城地方法院開城支廳

商業登記公告

商號設定　商號光進商會營業ノ種類牛皮貿易營業所平澤郡松炭面西井里參貳參番地商號使用者ノ氏名住所水原郡城湖面烏山里參壹九番地韓警元
右昭和拾壹年貳月五日登記

京城地方法院平澤出張所

法人登記公告

大和金融組合登記變更組合長金振完ハ昭和拾壹年貳月參日管轄外ニ移居シタルニ因リ組合長ノ資格ヲ消滅ス
右昭和拾壹年貳月拾日登記

京城地方法院平昌出張所

商業登記公告

一、光星商會（商號設定）商號光星商會營業ノ種類洋燈硝子、雜貨物販賣營業所益山郡裡里邑京町上番地商號使用者ノ氏名住所益山郡裡里邑京町七番地長谷川鐵雄
右昭和拾壹年壹月貳拾壹日登記

一、全北紙以株式會社（變更）監查役松本市五郎及荷井留吉ハ任期滿了ノ處昭和拾壹年壹月拾九日株主總會ニ於テ再選セラレ同日重任ス
右昭和拾壹年壹月貳拾七日登記

一、裡里無盡株式會社（變更）監查役福岡榮太郎及田中米三郎ハ任期滿了ノ處昭和拾壹年壹月拾九日株主總會ニ於テ再選セラレ同日重任ス

一、東洋拓殖株式會社（變更）第四拾壹回社債總額ハ同社債償還ニ依リ昭和拾壹年壹月貳拾日其社債總額ヲ金百七拾參萬八千圓也ト變更ス
右昭和拾壹年壹月貳拾八日登記

全州地方法院裡里出張所

法人登記公告

一、裡里產業組合（變更）出資ノ總口數及拂込ミタル出資ノ總額ヲ左ノ通リ變更ス
一、出資ノ總口數四百拾口一拂込ミタル出資ノ總額金貳千五拾圓也
右昭和拾壹年壹月拾八日登記

全州地方法院裡里出張所

商業登記公告

朝鮮麥酒株式會社○監查役大倉喜七郎韓相龍片岡鑑ハ任期滿了ノ處昭和拾壹年壹月貳拾八日再選重任シタリ
右昭和拾壹年壹月卅日登記

京城地方法院永登浦出張所

空前の大サービス・三百萬名様總當り
大懸賞
懸賞課題
アレ止め、日ヤケ止めによく、素肌の美を増しお化粧の基礎を作る東洋第一品の○○クレームを御存じですか?

レートクレーム
荒れ知らぬ若肌!
東洋第一品!

御回答の要項
レートクレームの空函をそのまゝ開いて裏の白地へ左の順序に記入し
一、○○○クレーム
二、賞品中お望みの品名
三、御住所氏名
御近所のレート化粧料販賣店にお届け願ます
御愛用の皆様の御便宜を計り販賣店は御答案を一まとめの上本舗にお送りしますから郵税がかゝりません。若し、本舗へ直接御郵送の節は三錢切手貼付（十五匹迄）下さい。郵税不足のものは受取り兼ねます。
◎御答案は御一人何枚でもよく、多い程當選率も多くなるわけです。（懸賞募集に關するお問合せには一切御返事御容赦願ひます）
●〆切　昭和十一年二月末日
●發表　同年三月末日新聞誌上
東京小間物化粧品商報社にて同社員立會嚴重抽籤の上左記賞品を贈呈

○ツバメ賞　五〇〇名樣
特製茶簞笥　壹個
羽二重掛蒲團　壹枚
特製新型パラソル　壹本
寶石入帶止　壹個
婦人用新型腕時計　壹個
旅行用双眼鏡　壹個

○富士賞　五〇〇名樣
眞珠入金指輪　壹個
携帶用ミシン　壹臺
特製羽二重片側帶　壹本
銘仙座蒲團　壹組
總桐火鉢　壹個
少年用自轉車　壹臺

○さくら賞　五〇〇名樣
姫鏡臺（化粧セット付）　壹臺
レート特選御召　壹反
高級式置時計　壹個
婦人用乳母車　壹臺
晴雨兼用レインコート　壹着
（ツバメ賞、富士賞の中お好みの賞品壹品）洋傘　壹本

○レート賞　一、〇〇〇名樣
レート化粧料詰合函　壹個

○お奬め賞　一〇〇、〇〇〇名樣
旅行型レート粉白粉　壹個

○愛用賞　三、〇〇〇、〇〇〇名樣
流線型お化粧カード　壹組
（但し御愛用賞は御買上げの際漏れなく呈上）

東京市日本橋區馬喰町一丁目
レート化粧料本舗・平尾賛平商店

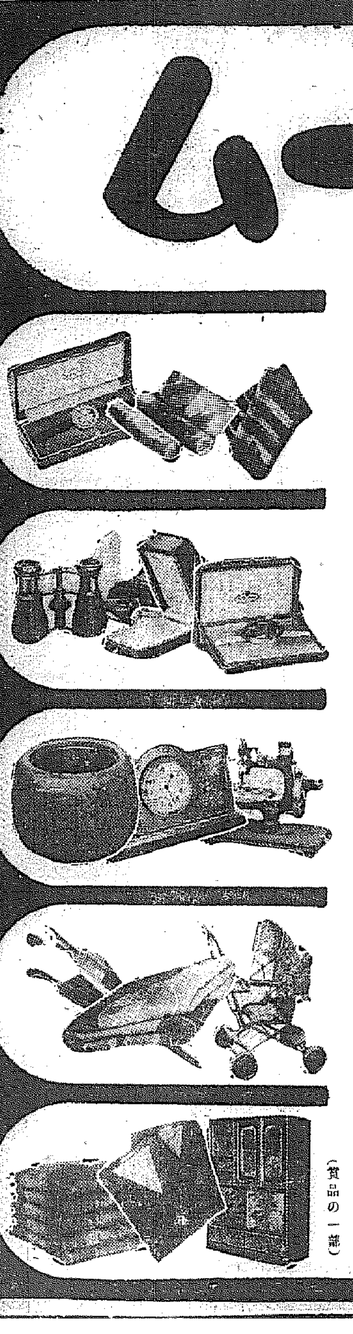
（賞品の一部）

〆切迫る!　此の大幸運は誰方に!　早く早く御應募を!
詳細は近所の販賣店にてお問合せ下さい

蘇聯新疆間に密約成立

極東の赤化工作に猛烈なる活動を開始

共同防衛の急愈よ痛感さる

【新京十四日電通】既に成立を報へられた蘇聯、新疆省間の密約は一月一日兩政府間に正式調印を終り締結を見た、この條約に定められたる蘇聯派遣の顧問並に専門委員三十名の蘇聯軍は既に去る二月一日新疆に到着、蘇聯極東赤化工作の急先鋒として猛烈な活動を開始した、この密約の成立により日滿支三國及び北支、内蒙古關係は側面より恐るべき脅威を受け赤化共同防衛の急を痛感するに至つた、右密約の成文左の如し

新疆省と蘇聯は第三國の政治、經濟、軍事その他一般權益に對する侵犯を防止する目的を以て左の條約を締結す

一、新疆省、蘇聯兩政府は一切の政治、經濟、軍事各項の建設を維持する見地より、新疆省政府は蘇聯政府より専門技術顧問各五名を招致して専門委員會を設立す

二、新疆省に對する第三國の侵入を許さず、兩政府は共同して省内の治安を維持する責任を有す

三、新疆省の各建設費は總て蘇聯より供給する、但し蘇聯政府は新疆省の主權に對して干渉を許さず

四、新疆省政府の各部門建設に要する材料は一切蘇聯より仰ぐ

五、新疆省政府が異域に向つて進む場合には蘇聯政府は軍事、政治、經濟一切の援助をなす義務あり

六、新疆省より綏遠に至る鐵路建設費を蘇聯政府に讓與し、十五ケ年後は無償にて新疆省政府に之れを返還す

七、新疆省政府にして獨立或は建國運動ある時は蘇聯政府はその援助をなす

八、軍事協定及び軍事建設は別に規定するものを採用す

九、建設費額は専門委員會にて決定す

十、一九三六年一月一日調印後効力を發生す

農山漁村振興につき各道知事に通牒

きのふ今井田政務總監から

官民合同の農山漁村の振興運動は最近の好景氣も手傳つて各所に更生の實果を收めてゐるが、未だ運動の重點となる農家更生計畫の遂行實施に當つて融合一致を缺いてゐる向きもあるので、總督府では昨年來各局長その他職員を各地に派して更生運動の再檢討を行つた結果

▲指導機構の整備強化
▲農村振興委員會の活用
▲中堅人物の養成
▲更生計畫の樹立
▲更生計畫の實施
▲産業部門と更生計畫との統合、協調
▲更生指導と各種共同的施設
▲部落に於る共働と月例會の活用

等を主なる刷新改善事項と決定、十四日今井田政務總監より各道知事に通知したが、各道ではこれに依つて一層指導機構その他の整備強化に努め、更生指導部落十ケ年擴充計畫の完成に邁進することになつた

臨時教育調査委員會

五月下旬頃開催

總督府學務局では民間側有力者を交へた臨時教育調査委員會を來る五月下旬頃開き、中等教育擴充計畫を中心に初等教育(特に女子初等教育)の普及方策に就いて協議を行ふことになつた、さらに席上で平壤に工業學校(鑛業、窯業專門)東部、西部、南部の沿岸に水産學校を三校新設して、實業學校の擴充を計る問題も積極的に附議することになつた

外蒙の不誠意に鑑み外交々渉斷念か

滿洲國外交部當局が

【新京十四日同盟】滿洲國外交部ではオラホドガ事件に關する外交工作につき檢討を遂げた結果、外蒙古政府の不誠意に鑑み更に一切の外交折衝を打切ることに決定したと解される、從來外交部としては外交事件發生の都度嚴重抗議並に警告を發し外蒙古政府の反省を促したが、外蒙古政府は依然越境挑戰行動をやめずわが抗議も警告も無視してかへりみぬので、外交部としては紛爭の責任一切は外蒙古政府に存するとの見解を把持してをる

京城府の行政區域擴張に當り

伊達京城府尹語る

伊達京城府尹は京城府行政區域擴張により四月一日の大京城出現を前に十四日次の如く語つた

京城 府は大正三年府政を布かれて以來滿二十二ケ年を經過して居るのでありますが、時勢の進運に伴ひ此度始めての行政區域擴張が二月十四日朝鮮總督府令第八號を以て公布せられ來る四月一日より之が實施を見ることゝなつたのであります、之によると其面積は現在の三六、三四方里より一三四、七九方里即ち三倍七分六厘となり、内地六大都市に比較すれば神戸市より稍廣く横濱市より僅かに狭く日本第六位となり、人口は國勢調査によれば四十萬人より四十四萬餘人となり、横濱市の國勢調査人口約七十萬より五萬餘く日本第七位となるのであります

永年 待望の所謂大京城が愈よ來る四月一日より實現する譯でありまして、府民諸君と共に誠に御同慶に堪へない次第であります、從つてこの大地域を擁する京城府政の將來を考ふるとき茲に絶大の責任と覺悟とを感ずるのであります、成程面積に於て或は人口に於て如上の大増加を見たりと雖も其の内容を考ふるときは到底内地都市と同日の談ではないのであります

例へ ば其の歳計に就て見るに現在東京市二億六千萬圓、大阪市一億二千萬圓、京都、名古屋、神戸、横濱の各市何れも四千萬圓以上なるに對し吾が京城府は一部、二部、特別經濟を合し且つ新編入區域を合するも七百五十萬圓内外に過ぎないのであります

而し て歳入の根幹たるべき稅收入に就て見るに横濱市四百萬圓、神戸市六百五十萬圓、名古屋市六百萬圓、京都市一千五百萬圓等に對し京城府は特別經濟及新編入區域を合し二百萬圓内外と考へらるるのであります

次に 街路上下水等の都市的施設に就て見るに舊府内に在りては國費或は道府費等約三千五百萬圓を投じ今日の形態を整へ得たりと雖も道路、下水の如き改修區域は主として幹線筋のみにして一歩裏町に入れば不整亂雜極まりなく保安衞生上寒心に堪へるものあり、所謂傳染病都市としての汚名を未だ雪ぐことが出來ぬ狀態であります

新編 入區域に在りても僅に細民救濟事業として四幹線道路の改修を見たる外、道路下水等全く原始的の狀態にして最近著しき人口の増加に伴ひ亂次なる建物の増加、下水の放流閉塞等其の不良なること舊府域の比に在らず、此等道路、下水の整備は都市建設の根幹たるべきを以て實に市街地計畫として之が施設に絶大の努力を必要とするのであります

上水 は目下舊府域内四十萬人中二十五萬人に對し給水をなせるも、新編入區域は永登浦を除き殆んど其の設備なき狀態なるが、之に對し昭和十一年度より之が擴張工事を施行する豫定なるも之とて約十ケ年の後には再び不足を告ぐるに至るを以て、更に大なる計畫の樹立を必要とするのであります

次に 教育に在りても就學率の向上新編入區域に對する施設等放置し難き情勢を醸すことは明かであり、又衞生、産業等の諸施設充實等山積し來れば幾多の大問題を眼前に控へて居るのであります、此等總て都市の自立上如何しても避くべからざる問題であつて私共は渾身の努力を以て之を征服し、大京城の建設を完からしめねばならぬのであり、此の機會に於て府民諸氏の十分なる御理解と御援助を望んで止まぬ次第であります(寫眞は伊達府尹)

新府民の手で新議員を選出

京畿道が本府に上申

京城府域の擴張と新府會議員問題

四月一日から府域を擴張し、人口六十五萬人の大世帶となつた京城府では法規に因り新たに十二名の府會議員を選擧するとになつた、現在京城府には選擧區が設けてないため、大選擧區制に則つて選擧執行した場合は舊市街の有權者一萬九千人と、新市街の有權者千名との選擧は問題にならず、新に府域内に編入された一邑八ケ面から一人の議員を府會議員室に送ることは出來ず、新議員十二名は殆ど舊市街の有權者を持つ舊市街に獨占される結果となる

これが緩和 工作として比率選擧を提唱してゐるが、形勢米價と同様趨高等數學より割り出される面倒極まる選擧法で、内地でもしばしば問題にされたとはあるが、その都度方法の非現實性のため泡沫の如く姿を消してゐる、で直接監督官廳である

京畿道では 從來の選擧制度にとらはれず、一邑八ケ面が京城府に併合したから議員十二名の増員が必要となつたのであるから、今回に限り特に選擧權を一邑八ケ面の人々に與へ新らしい府民の手で新しい議員を選出することが最も現實的で、圓滑なる地方行政が遂行出來るものであると本府内務局に上申してゐる、京畿道案に對しては新府民は勿論、舊市民の内でも有識者の人々は大いに賛成してゐるが、昨年五月執行した京城府會議員選擧に落選した人々の内では飽まで從來の選擧制度を盾に新舊合同の選擧執行を要望し

この機會に 府會に進出せんと、しきりに策動してゐる連中もある、最後案を決定する總督府でも選擧方法に就いては慎重な態度で研究、殊に將來府内各邑面が行政區域を擴張した場合必然的に起る問題であるから、内務省とも諮り、この機會に恒久性のある區域擴張に關する議員補充選擧法を新設することになつたが、大體において京畿道案を基底として立案される模様である、京畿道案が實施した場合は昨年四月一日現在の有權者名簿によつて來る五月廿五日頃選擧が執行される譯であり、なほ京城と同樣府域を擴張した釜山府も議員が卅六名から卅九名と三名の議員を選擧することになつたが、方法は大體京城と同樣な方法で選擧することになる、なほ光州府でも隣接地を併合し市會議員を選出することになり、その方法は新區域から選出することが最も合法的で圓滑な地方行政の運行策と認め、新區域から新議員を選び、理想的市會を組織してゐる

蘇聯奉天總領事館突然閉鎖に決定

きのふ關係各方面に通告す

【奉天十四日電通】ソヴエート聯邦奉天總領事館は今回突然閉鎖に決定、十四日在奉各機關に對し正式に通告した

【奉天十四日電通】ソ聯奉天總領事館閉鎖につき、十四日駐奉總領事は關係筋に對し次の要旨の通告を發つた

ソ聯本國人民外務委員會の決議により、駐奉ソ聯共和國總領事館は閉鎖するに決定し、本國よりの訓令に接したるにつき御承知あり度し

有吉大使外相を訪問 ＝駐支三年半滿洲、上海兩事變の直後最も困難なる日支外交に處して、隱忍自重よくその調整に當つた有吉大使は、夫人同伴十二日午前八時東京驛着、重光次官、有田新大使等の出迎へを受けて歸還した、なほ同日午後四時外務省に廣田外相を訪問、歸朝の挨拶を述べ、重光次官を交へ日支外交問題について報告を行つた(寫眞は左より廣田外相、有吉大使、重光次官)

北支教育界に依然反日工作

【天津十四日同盟】北支教育界における反日工作は依然として繼續され、各女學生團體の反日デモが行はれつゝあるが、一方北平には華北民衆教育會なるものが設立され、專ら平津大學生を利用して盛んに反日工作を進めてゐるなほ張學良氏は、北平工學院、女子學院を西安に、法學院、文學院を洛陽に移轉すべく計畫してゐると言はれる

府出張所

永登浦と清凉里方面

隣接地の一邑八ケ面を編入し、二方里から約四倍の八方里に擴大された京城府では府政事務の遂行上龍山出張所以外に、永登浦と清凉里方面に京城府出張所を新設、稅金、戸籍の事務を取扱ふことになり、これ等の事務員は、京城府編入とともに職を失つた邑面事務所員のうち成績の良好な人を當て、出來るだけ失職者を少くする意向である

北鮮三港經由貨物運賃引下

【東京電話】滿鐵東京支社幹部談によれば、從來北鮮三港經由取引主要貨物約六十品目に低率な割引運賃を制定實施して來たが、去る二月一日實施せる貨物運賃の全面的改正その他の理由により更にこれを引下げ改正し、二月十五日これを實施することゝなつた

今井田總監【東京特】今井田政務總監は十五日夜十一時東京驛發歸任の途につく

辭令【東京電話】

名古屋稅務監督局長 鶴田丘道
任台灣總督府財務局長(二等)
台灣總督府財務局長 岡田信
依願免本官

外務省の對支根本策決まる

【東京電話】外務省では十四日午後三時より次官々邸で有田、有吉新舊大使の重要事務引繼を行ひ、有田新駐支大使に携行せしむべき外務省最高訓令案調整のため重光次官、桑島東亞局長、天羽情報部長、上村東亞局第一課長等參集重要協議を重ね同六時半に至つて散會した、即ち同日の會合において先づ有吉前大使より最近の支那の動向に關し詳細なる報告あり、在支三年有半日支外交調整の第一線に活躍した多年の自己の體驗に基いて、從來歪曲せられた日支變態外交に對し出先當局としての立場よりする重要意見を提出した、次いで有吉大使の報告を基礎として種々論議を重ねた結果、對支外交の根本方針を決定した、極秘に附されてゐるが有吉新大使の携行すべき訓令案の内容も當然この根本方針のラインに副ふべきものと解される、即ち

一、日支兩國國交調整根本基調は日支兩國相互に相手方を信頼せしめこれと共に懸案交渉を進めると共に相手方に對し信頼責任を負はしむる方針に出すべし

一、而してこれがために南京政府は先づその國策を統一すべきであると同時に、我方においても、その對支國策の一元化につき萬遺漏なきを期したい

而して南京政府の可否については有田新大使の南京赴任後、南京政府の出様如何によつて日支兩國常道外交の第一着として南京日支直接交渉開始に至るべしと見られてゐる

米の支那幣制改革援助内容

【ワシントン十三日電通】モーゲンソー米財務長官はアメリカ政府が支那の幣制改革に對し援助を約し、その趣旨に基いて昨年末以來巨額の金銀オペレーションを行つた旨十三日發表した、その詳細なる内容は左の通りである

一、財務省は支那政府に對し昨年十一月その幣制改革に可能なる協力を與へ得る用意あることを言明し、爾來支那と打合せの下に五千萬オンスの銀を同政府より購入した

一、右購入は大體一オンスに付六十五仙の相場を以て行はれ、支那政府はこの手取金三千二百五十萬弗をニューヨークの諸銀行に預金した

一、支那政府は右預金を以て隨時必要なる金塊を買付ける方針であり、既に最近右預金の中一千萬弗の金塊を購入した、但し右は即時現送せず特別留保の形式でニューヨークに保有してゐる

一、財務省は右オペレーションの結果、更に過去十二ケ月間の銀の買入總額六千九百萬オンスを算するに至つた、而して銀買入法の目標は金の三割三分三厘を買集めることにあるが、右オペレーション以前一割二分にしか達しなかつた銀買入高は今や二割一分に急增した

對支國策の一元化進言

きのふ岩村參謀長が

【東京電話】十四日朝上京した岩村第二艦隊參謀長は午後二時海軍大臣室に於て開かれた首腦部會議に列席種々報告、併せて我が對支政策遂行上外務、陸、海軍に於て與論がばらばらでつゝあるが如きは支那當局をしてその離間を策せしめ、日本の眞意に對して徒らに疑惑の念を深めしめ、日支親善の實を擧げることは不可能であり出先海軍當局としても任務の遂行上に苦心と考慮を拂ふことになるを以て對支國策を一元化し、打つて一丸となつて進むべき方途を指示されることを希望する旨を開陳した、これに對し海軍首腦部は大角海相以下かねて同樣意見を抱懷し、大角海相の如きは閣議ある毎にその必要を岡田首相その他に力説し進言しつゝある折からとて、岩村參謀長の意見に異議を唱へるものなく、茲に海軍當局は陸軍省と緊密なる連絡を採り、外務省を背部より支援し對支國策の充實遂行に乘出すことになつた

富寧電氣株式全部東拓引受

【東京電話】東拓では北鮮地方の異常な發展に鑑み、朝鮮總督府の電氣統制の計畫に準據し資本金一千萬圓富寧電氣株式會社(四分之一拂込み)出力二萬キロの設立計畫を立て、拓務省に同社の株式の全部引受方申請したが同省は承認した、よつて東拓では近く遞信局總督府より正式認可あり次第發電所建設工事に着手することとなつた

公債發行

【東京電話】大藏省發表——本年三月一日償還期限の到來する五分利國庫債券(第二十四回及び第二十五回)額面九四、三九八、五〇〇圓償還のため日本銀行引受けをもつて四分利國庫債券(お號)を左記要項の通り發行することに決定した

一、發行額面九五、八三五、九五〇
一、發行價格、額面百圓につき九十八圓五十錢
一、發行日　昭和十一年三月二日
一、償還期限　昭和三十八年三月一日まで(二十七ケ年)
一、利率　年四分
一、利子支拂期日　三月一日　九月一日二回
一、初期利子　昭和十一年九月一日後額面百圓につき二圓
一、利廻步合　複利四分九毛單利四分一厘一毛

鈴木重康少將(參謀本部第一部長)入城中十四日滿洲へ

金弼氏永眠(中樞院參議、金思演氏嚴父)豫て老病で臥床中去る十二日午前十一時京城通洞三〇一自宅にて永眠、十八日午前九時葬儀執行の筈

夕刊後の市況

大阪期米引跡

大新　九三圓六　一一高
關新　一五九圓六　一一高
日蠶　七四圓三　一一高
新東　一六三圓二　二高

東西南北

ソヴエート聯邦では近來パラシユート降下が猛烈な勢で流行し非常に奇拔なパラシユート練習器が發明され▲パラシユーチスト養成用としてのみならず一つのスポーツとしてソヴエート青年大衆の間に流行し始めた▲此の器械は車の中に裝置されて居る▲半開のパラシユートを附けて人がその後部にある板の上に乘り▲傭いて居るとその足許の窖から豫備空氣が強く噴出し彼は約百呎の高さに捲揚機を裝いて吹き飛ばされる▲そして捲揚機の頂點迄でパラシユートは全開し彼はそのまゝスーッと地上に降下するといふ工合である▲此の練習器の外パラシユート塔も作られて居るが▲これは約百呎の高さで主に初步のパラシユーチスト練習用に使用されるが全國に現在約一千臺設けられてあつて日々多數の練習が盛んに行はれてゐる

登錄商標 龍角散

たんせき ぜんそく
喘息の難症も
流感せきも
百日咳も
龍角散の精氣療法!

よく効くと云ふ事には夫れ〲の理由があります。龍角散の最も誇りとする處は治應が最も迅速ゆゑ難症を未然に防ぐことですが、今一つ御披露申上げたい事は龍角散は日本最古の且つたんせき藥中唯一のホルモン製劑であつて、即ち藥劑の効力に依り身に活氣を與へ自然と完全に本復を遂げる事です。

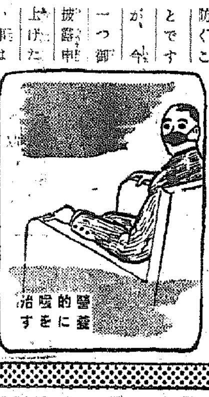

龍角散の適應容能書
(咳嗽)/たんにてゴホンゴホンと惱む人
(喘息)/ぜんそくにてゼイゼイ息切する人
(頻咳)/せき頻に出で夜中オチオチ眠れぬ人
(流感)/流行感冒より起るたんせきの人
(肺病)/肺病にて常に力なきせき出る人
(血痰)/たん臭氣を帶び時々血の混る人
(音聲)/音聲のかれ又は咽喉の痛む人
(小兒)/百日せき又ははしかせきの小兒
其の他如何ほど頑固難痼のたんせきも凡そ二週間續けて服用さるれば能く効果顯はる

定價
二日分　二十錢
四日分　三十錢
八日分　五十錢
十八日分　一圓
四十日分　二圓
六十五日分　三圓

本舗 東京市神田區豐島町 藤井得三郎商店 振替東京九一番 電話浪花(67)〇〇九二〇 〇〇八〇五

▽全國各藥店にあり△

P11-14

社説 謎の國か國の謎か

支那は謎の國といはれてゐる、外國人には、何うしても理解し難い、眞相の掴めない國情を持つ國であるの意であらうが、近來は、支那の國家が、自ら難解の謎に惱みつゝあるやうだ、即ち謎の國であると見られてゐるために、對外關係において得もしてをり、損もしてをる間に、何か知らぬ國家的、民族的の強味を感ぜしむるものがあり、これを奇貨措くべしとして政府も、民衆の指導者等も、外國に對して民意、國情の眞實、眞相を蔽ひ、巧妙な、時には突飛な假装を以て、謎の國の謎を、いよ／＼解き難いものにすべく努めた結果、今では民意國情の動きが何處までが眞實で、何處からが假装であるかわからなくなり、國として解かねばならぬ謎として、新たに彼等に課せられたのである。

前日、國民黨中央宣傳部で『國難に赴くべし』とて、國民に與へたる警告文を一讀すれば、よくその惱みの程がわかる。

×

『國難が日一日と加はり――この存亡の危機に内外の情勢は錯綜複雜なるものあり、國民の言動は動もすれば不謹愼に陷らんとしてゐる』と先づ民衆を難じてゐるが、かゝるは既往、否現在においてさへも、政府が陰に、或は黨部が陽に民衆を煽動して、對外交渉に援用し、謎の國の謎を強調したではないか、しつゝあるではないか、また『反動的共産黨、社會民主黨などは、然情を利用し機會に乘じて煽動せんとし云々』ともいつてゐるが、そもそも共産黨に強固な地歩を占めさせたのは、國民政府ではないか、その共産黨に、反動的、といふ語を被せて見たところで、今更それが、何うなるものか、社會民主黨を非難するのも意義がない、彈壓しようにも實力が足らず、さればとて謎營不要の方便的對策のあらう道理はないし國家自體の解き難い謎として泣き言を並べたに過ぎない、しかも泣き言を並べるところ、づう／＼しくはあるけれども、たしかに人間味はある、謎の礎石ではない、然に『艱難の時に當り、我同胞は一擧手一投足を愼まねばならぬ、又吾人は赤誠をもつて反動分子の反動行動を撲滅せねばならぬ』とあるが、もし本音であらば、支那は救はれるであらう。

×

しかし『赤誠』とは、支那の何處に認見されるものか、われ等寡聞にして未だこれを知らないのである、たゞし藍衣社の如きも赤誠の結合であるとするならば、それは論外、結局泣き言を並べる底の人間味こそ支那を救ふものではあるまいか、ところが『現在我が民族の前途に横はる大患は二つある、即ち白色帝國主義と赤色帝國主義とがこれである』と大見得を切つたのは難だ、白色帝國主義とは、わが日本國を諷したものであらう、それが赤色帝國主義など幾なものと一列に扱ふのも不愉快千萬であるし、その『白色帝國主義とは、一他に覇ゆるものではない』かれ等の如何のことだ、日本國は、國際信義を守り、正義によりて行動するもので、われ獨自の主義を以て、に欺かれて國家を賣る等といふことは、正に重大なる民族の罪である』に至つては聞きすてならぬ文句である、何が彼等をしてかやうな言をなさしめたか、この文句は理論にも、實際にも生れるわけのものではない、固より彼等が國際儀禮を習みしたる不時は咎められねばならぬことは、彼等も知らぬ筈はない、矢張り謎である、謎の國が、自ら解かねばならぬ謎である。

日本漁夫の躍進
ノールウエーに代つて 水産世界第一位へ
漁船の數何と卅六萬

日本水産業者の活躍は近き將來に於て世界の水産界を獨占してしまひそうな素晴らしい勢ひを示してゐる、即ち北はベーリング海峽から東は北、中、南米海岸より西は沿海州、南北支那海及印度洋から南は南洋濠洲南水洋に至るまで、日本型發動機船を乘廻す日本漁夫の姿を見ない所はない

これまで 世界で最も優秀な漁夫は諾威とスコットランド人だといはれたものであるが、現下の實情に於ては彼等と雖も到底日本漁夫には對抗出來ないことが立證されつゝある。これは日本の漁夫が英國人のやうに敢て海洋人たる矜持を衒はず、又支那人のやうにジプシー流のコスモポリタンに墮せず、板子一枚の上に安住の境域を托しつゝも、家を忘れず、國家を念とする民族精神と、先天的に勇敢な漁夫たるの素質を有してゐる點に加へて不敵なる船乘魂とが相俟つて他國漁夫の追隨を許さぬ世界的漁夫たるの將來を約束してゐるからだといへる。他方水産當局の科學的研究調査と、實際的指導とは、日本水産業の躍進と將來の期待とに大なる努力を拂つてゐるからである

現在水産試驗所の設備と組織、並に各種實驗、調査、水産指導、漁業氣象通報の適切なること、其他水産試驗船及漁業指導船の數、質及びその活動に於て我國程優れてゐるところはないとまで謂はれてゐるのである

世界各國現有漁船の數を比較して見ると、如何に日本が世界の水産界に對して壓倒的であるかゞ現はれる

世界各國の漁船數（最近調査）

國名	隻數（帆船を含む）
日本	三五六、九〇〇
米國	七九、四〇〇
諾威	六四、四〇〇
加奈陀	三五、三〇〇
西班牙	三〇、六〇〇
伊太利	二六、七〇〇
佛蘭西	二三、四〇〇
英吉利	一八、四〇〇
瑞典	一七、七〇〇
丁抹	一五、四〇〇
獨逸	一二、七〇〇
愛蘭	四、〇〇〇

以上の如く 今や太平洋方面の鮭、鱒、蟹漁、東南太平洋の鰹、鮪、南北支那海のトロール漁、南洋及び濠洲の眞珠貝採取等は斷然日本漁船の獨壇場である。カムチヤツカの露漁船は其の沿岸に自國根據地を有し、政府から大部の援助を受けてゐるにも拘らず海上作業は到底日本漁船に對抗し得ずして獲物の大部分は日本人に占められ、特に沖取漁では全く匙を投げてゐる。人口二萬五千しかない荒涼たるカムチヤツカ半島の新緑の頃、二萬以上の日本人漁夫は函館を根據地として出動し、精子の着物に赤手拭の鉢巻で、船頭勇ましく僅か四ヶ月の間に五六千萬圓の漁獲を擧げて歸るのである

南洋諸國 特に蘭領印度、馬來半島、暹羅、安南等で住民の惡露食料たる鰹魚は同方面唯一の水産業者たる日本漁船からの供給無くては、到底彼等の口には入らぬものだとされてゐる。次に全世界の婦人を憧憬せしめてゐる『石竹色眞珠』首飾はバンダ海、アラフラ海の海底から日本漁夫によつて採集される白蝶貝を、セレベス島又は内南洋の日本養殖場で珠玉となし、之を日本内地で加工完成する特産品である

南氷洋 に於ける鯨の大部は從來諾威漁船に依つて漁獲されたものであるが、彼等は一航海毎に數百頭を拉し去つたものであるが、既に最近日本捕鯨船は此の一角に突入して制覇へる的威嚇を擧げ、一萬噸の母船を腹を滿たした精製鯨油罐は、ロンドンに陸揚げ山積して、諾威漁船を呆然自失せしめてゐる。歐米人の夏服に用ふる上等貝ボタンの材料白蝶貝は、濠洲及び蘭印方面の、海底から日本漁船の一手に漁獲され、現場渡し一噸に付千圓の取引でロンドンに直送されるこれ等從業船はバンダ海アール島附近を根據として數十隻に達し各船年額三、四萬圓の收入があると云ふ

オホーツク海 の紅鮭とカムチヤツカの蟹は、その場で罐詰にされ待機中の大汽船に積込まれて冊國を通り越して一路ロンドン或はアメリカに運ばれる斯様に世界水産界の王座を占める我が水産業の發展は、國内の食糧自給に對して大なる役割を果すと同時に海外に於ける漁獲高並に直接販賣は貿易外の收入として我國富に寄與してゐるわけであつて、僻遠の邦來と外人漁人達が驚嘆と羨望の眼を剝くのもまた當然と云へる

埋草の見分け方

問… エンシレーヂ（埋草）の良否はどうして見分けるか

答… エンシレーヂはその材料によつて異るが概して鮮褐色を呈し一種の芳香と甘酸味を有するものは良好である品質不良のものは暗褐色で、臭を有し、臭味共に不快である、その原因は主として壓力不足のため醱酵度が過ぎ腐敗醱酵を起さなかつた結果によるものです

神經の音を聽け
腦の命令がマイクから 世界最初の珍放送
來る二十六日夜七時半より

來る二十六日午後七時半から突拍子もなく面白い放送がAKから行はれる。腦神經の命令を電波で聞かせやうといふのであるから、コナンドイルの夢想が、一九三六年に實現したわけだ

音波を光波に變へて寫し、その光波を音波に還元するのが、トーキーの原理であるが、腦神經の命令を電波に移し、それをマイクを通してわれ／＼に聞かせやうといふのに、別に不思議のあらう筈はないわけであるけれど、何しろ世界初めての試みだから痛快である

不減衰傳導學説で有名な加藤元一博士が、自らその解説に當り、富田恒男と森田正男兩學士が實驗をやるのであるが、先づ第一には手のものゝガマの神經に人工的刺戟を加へて、その變化するさまをマイクに入れる。第二には兎を使つて自働的腦中樞神經の興奮狀態を聞かせる。第三には人間の腦の相撲で、腦神經がガンバレ／＼と盛んに激勵するさまを、マイクを通して御聽きに達するといふプロ

この放送について、富田學士の語るところによれば、『神經が興奮すると、そこに電流が起るのでそれを音に變へることが出來るわけで、この實驗をラヂオで聞かせることは、世界で初めてゞあらうと思ふ。腦の働きはどんなものであるかといふことは、加藤博士の解説をお聞きになつてみれば、誰にでもよくわかります』

一九三五年のゴンクウル賞

千九百三十五年度のゴンクウル賞は幾多の波瀾のうちジヨゼフ・ペイレに與へられた、『血と光』といふ作品に對してゞある。併しペイレは全くの無名作家ではなく、いままでもその『サハラ沙漠』を書いた作品でかなり有名だつたのである。これは作者がモロッコの派遣隊にゐたことがあつて、その砂漠のことを書いたものである

ゴンクウル賞の當選作『血と光』は沙漠のことを書いたものではない、これはブラスコ・イバネスの『血と砂』と同じく西班牙の鬪牛士のことを書いたものである

望郷 （ニューヨーク）エミール・シユヌーアマツヘル氏撮影

矢島農林局長演示
營林署長會議に於て

茲に營林署長會議を開催するに當り卿か所懷を述べて各位の御考慮を促したいと思ふのであります

官紀の肅正に付ては機會ある毎に注意を促し來つた所でありまして、各位も亦之が實効を擧ぐることに努力せられつゝあることゝ信ずるのでありますが、元來官紀の肅正は諸般業務處理の根本を成すものと信じまするが故に、各位は一層此の點に最善を盡し身を以て部下を率ゐるの信念を堅持し、苟も一旦の緊張のみに終ることなく、居常克く修養を勉め驕奢を戒め些の弛緩なきを期せられたいのであります

時に官紀を紊り世の指彈を受くるの行爲ある者或は刑辟に觸るる者の跡を絶たないのは洵に痛歎に堪へないのであります

國有林野の管理保護 に付ては近年著しく刷新向上を見るに至りましたが、森林の被害は未だ容易に逕滅を期する能はず、現に林木の濫盜伐被害の如き、夢ろ頻發の傾向あるやに聞くは洵に遺憾に存する次第であります。固より當務機關の配備は尚極めて手薄でありまして、爲に其の間に處する各位の勞苦大なるものあるを察せらるるのでありますが、一面營林事業の進展複雜化に伴ひ處務上動もすれば從來的缺陷を生じ自ら此の種被害發生の素因を釀成せるの事例もあるやに認めらるゝのであります。即ち林産物の拂下に際しては之が處分に急なるの餘り、林地の選定及毎木調査の實施等粗漏にして其の適正を缺くに加へ、我が伐採及運材等に對する査察監督を等閑に附し、一方林內の一般巡視に當りては山火及盜伐等に對しては嚴密なる取締を行ふも、誤盜伐に付ては之を輕視するが如き傾向もあつて、依然被害の根絶を期し得ない狀態であります。仍て各位は此の際之等の實情を深く省察して改過匡弊に努むると共に、常に實際に即せる積極的施策の實行を圖り以て管理保護の十全を期せられたいのであります

北鮮開拓事業 は逐年良好なる業績を擧げ、既に森林道及軌道は一部敷設を了して原生樹海の開發に着手し、又森林の保護に付ては當務職員不斷の活動に依り着々其の效果を收め一方道の當事に屬する火田民の指導施設も施策の萬全を圖り既定所期の目的達成に努めつゝあるのでありますが、**唯最近冷害に因る凶作打續きの爲に火田民及一般地元民中には生活極度に窮迫せる者を生じ施設の遂行上甚しく困難を來すに至りましたことは洵に憂慮に堪へざる所であります。** 勿論之が匡救對策に付ては各署共國有林野內に於ける祭草其の他林産物の採取及之が販賣並に森林勞働の就役等に關し極力指導斡旋を爲すの外、農耕法の改良及生活の改善等に付ても、道の關係方面と協力して之が勵行に努め夫々相當の好果を齎しつゝあるのでありますが、之が全功を收むるには今後尚幾多の施設對策を必要とするの狀態であり而も火田民に對する指導の如きは、彼等の性情及耕地の狀況より考察し現在の如く手薄なる指導機關のみを以ては、施策の實效を擧ぐること甚だ容易ならぬを感ずるものであります。故に各位は其の管掌事項たると否とを問はず、克く事業の全局を達觀洞察し部下職員を率ひて、協心戮力以て有終の成果を收むるやう更に一段の御奮勵を切望致すものであります

立木處分は 過去數年來木材界の好況に依りまして漸次處分量を增加し、殊に十年度は未曾有の大量を處分することになりましたが、此の儘推移するに於ては必然過伐に陷る嫌がありますので、十一年度の處分方針に付ては嚴に各營業務擔當者打合會を開催して協議を遂げ、先般收穫豫定案編成方針を決定通牒せる次第であります。現在の木材界の趨勢よりしますれば處分量の逕減は實際上困難なる事もありませうが、國有林野の林力及木材需給關係等を考察して處分量を減少する方針を採つたのであります

次に對滿製材原木輸出制限に對する方針 に關しては幸に各位の御努力に依り無難に施行し、實行の結果は漸次好調を呈しまして參りましたが、滿洲國の木材需給關係は依然著態を改めず、向後滿原木の對滿輸出上にも急激なる變化を來さないものと認められますので、十年度も大體從來通り製材用原木の對滿輸出制限の方針を採つたのであります。而して十一年度の木材需給關係に就ては、流下材の出廻狀況が判然しないけれども、十年度に比し鮮內出材の減少は見られ、殊に過去數年間の實績に鑑み鮮內需要は依然增加の見込であり、且つ鮮內の需給上變化なき限り鮮內に止むる要あるものでありますから、拂下人に對しても十分其の趣旨の徹底を期せられたいのであります

造林事業 は本年度より計畫を改訂し事業量及從事職員を增加し、積極的に事業遂行の計畫を樹てたのでありますが、本事業の完全なる進展を圖り、所期の成績を擧揚するには從事職員の技術の練磨向上を圖る要ありと認め、當に造林講習を實施し向今後も實施する計畫であります、各位に於ても自ら技術の研鑽向上に努め部下職員の指導に一段の御留意を煩したいのであります、猶て既往造林地の成績を觀まするに造林技術上の缺點、又は保護撫育不充分なる爲成績不良のもの尠くない狀態にありますのは甚だ遺憾とする所であります。仍て既往造林の成績を檢討し速に改善策を講究せられたいので あります **又伐採跡地の更新は 主として天然力に依り一部人工を加へて更新を完成する計畫でありまして、** 逐年巡增する伐採跡地の更新問題に付ては特に深甚なる注意を拂ふべきであります。要するに **伐採は單に材の利用に止らずして更新の前提たるべきものであり** 且つ造林事業は保護撫育の徹底に依り始めて成績を擧揚し得べきものでありますから、其の兩者を部下に徹底せしめ各關係の緊密なる連絡協調を遂げ實質的成績の擧揚に努むべきであります

輓近社會の進運と學術の發達に伴ひ**林業技術上にも各種の革新が行はるゝやうになりまして** 既に林業試驗事務擔當者を會同し、各營林署に於ても事業實行上必要なる調査試驗を實行することに決定したのであります、營林署の業務には尚未だ調査研究すべき事項が頗る多いのでありまして、林業試驗場の施設と相俟て各種の試驗を行ひ、其の成果を事業實行に移し、以て事業成績の完璧を期する必要があるのでありまして、本事業に對しては豫め擔當者の人選に留意し周到なる計畫の下に嚴に實行せられたいのであります

官行斫伐事業 並に之が生産品の販賣に付きましては、各位の多大なる御努力によりまして逐年良好なる成績を收めつゝあることは誠に欣快に存ずるのであります

近年朝鮮産材の賣行は 經濟界の好轉に基く國內需要の擡頭と滿洲輸出の旺盛とに依りまして、概して良好なる狀態を續けて居りますが、他面內地產材及南洋產材等の入荷高も逐年增加を示しまして、特に昨今非常なる勢を以て朝鮮產材の商圈を侵蝕して居るのであります、內外需要の增加に對しましては、豫め官行斫伐材の增産或は立木處分量の增加を斷行致しまして之に備へたのでありますが、滿洲に對する輸出が豫想以上に多量を算しました爲供給の不足を告げ、從て市價は急騰を示しました結果前述の如く輸移入材の激增を招來したものと思はれるのであります、**然し朝鮮材の滿洲輸出は將來に亙り永續性あるものとは考へられぬのでありまして、** 旣に昨今輸出高は逐次減少の傾向を辿つて居るのでありますから將來朝鮮材の販路は鮮內に之を求むるの必要に迫られ、今日輸移入材に依て侵蝕せられた廣範なる鮮內の商圈を取り戻さねばならぬ時期が來ることは想像に難くないので ありますが、**輸移入材中の首位を占むる處の內地杉材に比し朝鮮材の賣價は相當割安でありますから之と對抗上朝鮮材の賣價も引下げる必要があるのであります、** 併し乍ら朝鮮材の主產地たる國境地方は輓近諸工事の勃興に伴ひ勞銀及物價騰貴著しく從て木材生產費の騰貴も免れぬ情勢にありますから、官行斫伐の實施に當りましては從業員不斷の研鑽に依り、物資の供給及作業方法の改善並に勞働者使役方法の改良等に一層考慮を拂はれまして、能率の增進を圖り生產費の節約に努め將來の販路伸長に備へられたいのであります

由來の官**行斫伐は主力を針葉樹のみに置いて參りましたが** 將來に於ては闊葉樹の斫伐を實行して林業の進展に資したいと思つて居りますから、此の方面に對しても平素より十分なる調査研究を重ねられ實行に當り遺憾なきを期せられたいのであります

以上は所懷の一端を述べたに過ぎないのでありますが、右の趣旨は之を部下職員にも十分御傳へになつて、營林業績擧揚の爲一段の御健鬪を切望して歇まぬ次第であります

肥料工業界の二發明
粒狀新肥料と醱酵迅速な堆肥

醱酵用肥料の新製造法と、優良な堆肥の製造法の二つの發明が生れ斯界の注目を惹いてゐる。即ち醱酵用肥料の新製造法は大阪府泉北郡濱寺町石津九八一森保造氏の手によつて發明されたもので、これは厩肥中よりの遊離窒素は勿論更に空中窒素をも多量に含有しードと肥料分とを兼備し、有效成分甚だ大であつて、無臭清潔で扱ひ容易な粒子狀の醱酵用肥料を醸造するといふのであるが、この發明はアゾトバクターの繁殖度大で且土壤の醱酵的狀態を良好ならしめる纖維を充分醱酵させて、この纖維を破壞せしめ、その遊離窒素を化學變化に依つて揮發性アムモニア態と化せしめ、これを保有する効果の大である過燐酸石灰に依つて充分保有せしめる。更に吸收作用を大ならしめ、植物根の發育を促進する效ある堆炭をも加へてこれ等に窒素分を完全に吸收せしめたのみでなく、なほアゾトバクターに依つて空中の窒素をも固定せしめ、而もこれ等の各作用を一層敏速且有効ならしめたものであるから、その有効成分は毫も逸散せられるやうなことなく、完全によつて、粗い粒子狀のものとして、これが取扱ひは勿論これを土砂と混合した際、その通氣性を大として土壤の狀態を良好ならしめてあるので、使用に便であり、又無臭清潔狀態のものであるから、一般園藝上に於ける肥料としてまことに適切なものだと云ふ點で特許々可となつたものである

次に充分醱酵せる優良な堆肥を得るといふ、山梨縣東山梨郡松里村山下音介一郎氏の苦心に依る發明は、木葉草蒿等の植物を乾燥し、これに重量で二乃至四%の炭酸曹達を添加して、腐敗菌の發生を防止し、醱酵菌のみを繁殖せしめて厩糞の醱酵を佳良ならしめるといふのである

豆園書館

物理學講義 高田德佐著

本書の内容は中等學校の物理學教科書により物性、熱、音、光、電氣力の順序に排列ししかも多方面に亘つて新しい材料を引用して反覆説明を試み理論的基礎となる部分には太文字を用ひまたは太線を施して一見明瞭に相當多くの公式を使ひ、精密科學としての物理學を定性的のみならず定量的に取扱つてゐる、なほ脚註を附して本文の説明を補ふ一方卷末には重要事項及び索引を附したるほか摘要欄問題欄を設けて、一は高等諸學校で入學試驗問題として提出されたもの一は科學の常識的に必要なものを選び、一々詳しい解答を加へてゐる本書は中等程度の一般物理學を理解しその應用を自由ならしめる趣旨から編纂したもので、現に物理學を修めまたは高等諸學校に進學する生徒、高等諸學校にあつて補習的に研究しようとする學生、その教養に當る教官或は科學に趣味をもつ一般人の參考書として好適である（四圓八十錢、東京京橋銀座大日本圖書株式會社）

政治必携 飯澤章治著

國際政治外交經濟の各方面に亘つて極度の急迫した狀態が展開されて而もそれ等の問題の殆んど全てが國民の生活に敏感に響く今日にあつて本書は國際國內のあらゆる角度から複雜な政治外交財政經濟の動的現象を極めて平易明快に解明した近來の好著である（一圓、東京神田神保町同文館）

ふくらち せたの かどか 鳥水の しさか 南山 電本局五〇八町四五 松園

トーホー自働番號器
新設流線型 品質躍進 規格字体拾壹種の完備
全國有名文具店に有り カタログ進呈
大阪東區備後町 東京日本橋室町 株式會社 內田洋行

カゴメケチヤップ
愛知トマト製造株式會社

看護婦生徒募集 募集人員二十名
願書締切 二月末日
試驗期日 三月五日
第一試驗場 京城ニテ受驗希望者ハ京城府南大門通千代田ビル朝鮮京城事務所
第二試驗場 其ノ他ハ興南質室附屬病院
特典 朝鮮及內地等ニテ無試驗開業免許ヲ受クル資格アリ、生徒中手當支給、卒業後當病院採用
詳細ハ郵券二錢封入ノ上當病院宛照會ノコト
朝鮮總督府指定 朝室附屬病院 看護婦生徒養成所
所在地 朝鮮咸南道興南邑

日本一の 森永ミルク
他品に比し最も低溫製造 從つて品質は絕對優良―― 賣行第一位を占む
MORINAGA'S CONDENSED MILK
森永煉乳株式會社

登錄商標 清水式無砂精米麥機
特許最新型の特長
一、能率倍加
一、搗減半減
一、胚芽好適
一、發熱皆無
（說明書進呈）
臣海軍 鐵道省 農林省 東京府 東京市 御用達
製造發賣元 東京市神田區五軒町三 合資會社 清水商會 電話下谷(83)一六八〇番・五九三四番
代理店 京城府黃金町一丁目 泰明商會京城出張所 電話本局三三〇一番
天下唯一

煙草のむならスモカを使へ
スモカは主として喫煙家の齒磨です 故にスモカを使へば齒の黑いヤニがちき取れます
そして喫煙家ならずとも誰もの齒を純な白さに輝かします
スモカは過度の喫煙から來る口中の荒れ！ 臭ひ！ 食慾の不進！ それを防いで口腔を常に正しい狀態に置きます
スモカの粉末には適度の潤ひを與へてあります それは無駄な散亂を防ぐためです
一人一罐の使用量は約一ヶ月強 それ以上の消費は濫費です！
壇草化粧品店にあり定價十五錢

北鮮東滿版

紀元節 各地の行事

羅南 正午から小學校々庭で建國祭を舉行、鈴木師團長、竹内知事を初め軍官民三千名參列し、鈴木師團長の音頭で聖壽の萬歲を三唱して閉式した

會寧 午前十時から會寧神社の式典について同三十分から小學校々庭で一般拜賀式を舉行、正午から普通學校々庭で建國祭を行ひ午後一時から公會堂で官民合同祝賀會を開いた

溫井里 午前十一時から小學校で紀元節拜賀式及び建國祭を舉行、引續き溫井里商武會總會式を舉げ青年團及び有志の劍道仕合があつた

長津 午後一時半から官民一同學校兒童が普通學校々庭に集合、金郡内面長の紀元節に關する講話を聽き、一同神社に參拜後旗行列を行ひ、最後に面事務所で祝賀宴を開いた

惠山鎭 正午官民一千餘名八幡山の廣場に集合、遙拜式を舉行、午後一時から明治會館で祝賀宴を催した

茂山 午前十時半から普通學校々庭で軍官民合同の建國祭を舉行後旗行列を行ひ午後一時半から普通學校で祝賀會を開いた

延吉 午前十時から領事分館で拜賀式を舉行

長湍 午前十時官民八百餘名が長湍神社に參集、建國祭を舉行後旗行列を行つた

咸興中心の交通量

【咸興】咸南土木當局では交通量是正の參考資料として道内各般の道路について昨年中六ヶ月間毎月平日、市日の二回宛交通量調査を行つたがその結果、咸興を中心とする經濟圈の自動車、牛馬車は毎日平均

咸興々南間自動車一七八台、牛馬車五七八▲咸興五老里間自動車一五七台、牛馬車五八七台▲上通下褐間自動車五〇台牛馬車九九一台▲咸興定平間自動車五二台牛馬車四八七台

と豫想外の頻繁な交通量が表示され昨年開通した咸南と平南を結ぶ地方產業道路の地境社倉間でさへ毎日平均十台の自動車運輸が行はれてゐる

開城驛 業績

【開城】開城驛昨年中の乘車客は二七三、七八〇名下車客二七三、九六〇名ホーム入場客四八、二七二名、乘車貨金二四三、四八九圓で入場券賣上高は二、四一七圓餘である

榮譽に輝く人々 紀元節の佳き日に 各地の表彰傳達式

長湍 去る十一日紀元の佳節に當つて京畿道知事から表彰されたものは左の通りで當日郡會議室でこれが傳達式を舉行した

▲大南面佳龍農村振興會（知事賞金十五圓、朝鮮施設助成財團賞金十圓）▲小南面書院洞農村振興會長宋漢容（知事賞狀時計一個）▲納稅優良部落＝大南面（天盛一張）長湍面、大江面、江上面、長道面、津南面（以上表彰狀）

長津 郡では午後一時から郡内面事務所會議室で左の諸氏及び諸團體に對する表彰式並に表彰傳達式を行つた

▲吏員篤行者（知事表彰）東下面小通溝里區長林炳八▲小農生業資金關係者（知事表彰）北面大興里勤儉共濟組合聯合會長李鄉南▲地方振興團體（郡守表彰）上南面天官水里振興會青年部、新南面下馬岱里振興會青年部、北面仁山里振興會婦人部、上南面官邦里二九青年會▲地方振興團體中堅人物＝郡内西面村里振興會長金一龍、上南面文岳里同孝峴錢、中南面鹽處里同李舜鎬、西閑面門岩里同李漢雄、新南面下馬岱里同金鳳奎、新南面龍興里同韓範錫、北面連花里同尹海成、東下面院洞里區長▲節婦＝郡内面邑下里崔氏

三陟 郡内面連常里李興媛（□）には紀元節拜賀式舉行後道知事から表彰された優良兒童六年生池澤尼君に對する表彰傳達式を行つた

李寬模組頭 表彰傳達式

【加平】勤續十餘年に及ぶ消防組頭李寬模氏の功績に對し、去る十一日紀元の佳節に當り道知事から表彰狀及び木盃一個を授與されたので同日午後一時から郡廳でこれが傳達式を舉行した

國境の新港に 藤田飛行士の太鼓判

【新義州】凍らぬ灣、多獅島港灣を空から初見參するために平北警察機は藤田飛行士操縦、道保安課の松尾警部同乘、十二日午後二時新義州飛行場を離陸、二時間に亘る飛翔の後、午後四時新義州に歸來した、藤田飛行士は語る

多獅島附近は眞白に結氷してゐる鴨緑江口と異つて青波萬波で澄んだ紺碧の一色です、たゞ低空飛行をして探るところどころに小さな流氷が見られたが、結氷したものではなく帆船や小型機帆船が安樂に航行してゐた、鎭南浦港でさへ凍つたこの冬の寒さに鎭南浦港よりずつと西のこの島一帶がこの青波であるのは不思議にさへ思はれる、確かに素晴らしい良港だと思ふ、あの一帶は滿潮が二、三時間かゝり干潮が九時間餘りかゝる規模なので、漲水の移動が常に行はれてゐることも凍らぬ一つの原因だと考へられる、平北が誇らぬこの港を持つたことは平北のために大きな強味だと思ふ

さても不思議ぢや 紺碧一色の不凍港 氷禍を外の多獅島一帶 警察機が實見確證

われらの主張 明太魚の前途 工夫研究を要す

朝鮮魚明太漁業の恐るべき無敵北海道明太漁業に就いて往復三週間の視察旅行を試みた咸南の水產業者は、口を揃へて北海道業者の旺盛な研究熱と眞摯な工夫を稱揚し、單なる天惠的漁獲のみに依賴する道内業者の將來を憂慮してゐる、甚だしきに至つては、潤な氣候と、溫暖な氣候の内地に、現在以上なまぐさい朝鮮の明太子が、割込まうなんて、僭上の沙汰だとさへ極論してゐる

△——△

限られた販路に後進の北海道は、熱心な研究と工夫の結果、優秀で安價な代用品をグングン賣り込む、地場では古い傳統に縋つて新しい販路は開拓し得ない、殊に今年の如き品不足ではどんなに市場を荒らされやうと、これを防止する對策は全然發見されない、思へば恐しい前途である

△——△

無論、當業者には更始一新の努奮を要求せねばならないが水產試驗場や水產會、漁業組合あたりでも事務的な經營から、一步前進して、地場の特殊水產業の全面に徹底した再檢討を加へ、當業者に工夫研究の範を示す必要はないか、明太漁業とは、およそ緣の遠い阪神地方の水產業者で、明太卵から「からすみ」を試製して、殆んど成功の域に達してゐる者もあるとか、工夫と研究の如何によつては、斯業發展の途は四通八達するものと思ふ（咸興支局一記者）

儀禮準則普及

【春川】江原道では儀禮準則普及のため昨年十二月一日から十日間を宣傳期間と定め道、郡、警察、各面職員總動員で講話又は實地調査を行つたが宣傳期間中に行はれた冠婚葬祭は冠六八件、婚六四一件、葬四七一件、祭九五九件でこのうち儀禮準則によつて行はれたのは冠五七件、婚四七七件、葬三〇四件、祭七二三件即ち八一％の好成績を示した

咸南の果物 何れも增收

【咸興】昨年中の咸南道内における果實類の實收高は（前年に比し增減）

苹果五九九、二四七貫增の三、〇八八、三六八貫▲梨一、〇九貫增の二六九、九三三貫▲葡萄四四六貫增の一四、五〇六貫▲桃一一、三〇一貫增の七一六八貫▲柿一二、五六二貫增の一二、三九七貫

と何れも增收を示してゐる

開城局の簡保 支拂ひ增加

【開城】郵便局の簡易保險成績は昨年四月から今年一月まで十ケ月間の契約高が一、八八二、七九圓九〇錢保險金支拂高は一七、〇九四圓四八錢で九年度支拂高より一八七圓〇八錢の增加を示してゐるこれは契約者が增加したゝめであるこれ等の中には一回の保險料一圓を拂ひ込んだばかりで頓に死まれ僅か一週間で死亡百十九圓の保險金を支給された例もある

る、右は各土地業者に入るためと近年稀な天候の好調に惠まれた結果である

咸南の緬羊 農家預託

【咸興】咸南の緬羊農家預託は昭和九年に始まり現在甲山、三水、北靑、咸州、新興、永興の七郡で六十戶二百頭近い預託緬羊がすくすくと成長してゐるが十一年度はこれに洪原、長津、安邊の三郡から二郡を選び指定九郡を通じて新に八十六戶、二百五十八頭の預託を行ふ豫定である、而してこの預託飼育は逐年擴充を重ねて十八年度には三千百四十一戶と增加し、これに約一萬五千頭を飼育せしめ郡農會種畜場の五千頭を合せて第一期三萬頭の計畫を完成すべく計畫されてゐる

圓八割、道二割の比率なら讓渡しても差支ない」とありこの程度では總價格三、四萬圓程度に過ぎぬ實際な財產取得に止まるので一應知事が高等政策的な交涉を遂げた後で事務的折衝を行ふことに方針を變更した

見召港貿易

【江陵】江陵見召港の十年度貿易額は移入四、一三三、一五三圓、移出一、四四五、一四八圓で前年度に比べ移入二、四九二、二五〇圓移出二二二、九八九圓の何れも增加を示しこれを類別すれば左の通り

▲農產物＝移入三九、〇九九圓、移出高五七〇、五九三圓▲水產物＝移入三〇、七〇□圓、移出六六、四八九圓▲林產物＝移入一、四三三圓、移出一六四、三八五圓▲工產物＝移入三、九三四、〇六五圓、移出三二、七六一、〇〇圓▲畜產物＝移入ナシ、移出九三〇圓▲鑛產物＝移入二二六、八五七圓、移出四〇七、九九〇圓

寒稽古納會

【淸津】青年訓練所では劍道寒稽古納會を十一日午前七時半から舉行、左の八名が優勝した

▲初年次優勝者一等岩見、二等松永、三等金永、四等堀▲二年次以上優勝者一等寺田、二等砂田、三等平松、四等石原

なほ同寒稽古三十日間の皆勤者は左の通り

▲四年次石原兩雄、森西人▲三年次西村善治▲二年次峠芳郎、川本治之、寺田幸太郎▲初年次岩見久八、村上明、堀眞治、砂田千代一、須藤久

開城共濟無盡 新築披露

【開城】昨年一月開城無盡會社を併合した共濟無盡開城支店では昨年末西本町通に工費三萬五千餘圓で新築した社屋に移轉したが十五日午後三時から同樓上に官民有志二百名餘を招待、新築披露宴を開催（寫眞は新築落成の社屋）

東北滿視察團

【淸津】淸津商工會議所理事會は今夏淸津に開催されるが同會議終了後出席者をもつて視察團を組織し東北滿各地を詳細視察すべく淸津商工會議所ではこれが準備を進めてゐる

佐枝參謀長 茂山を視察

【茂山】佐枝朝鮮軍參謀長は熊谷副官を從へ去る十一日午後一時茂山着、直ちに守備隊に入り上村隊長より狀況報告を聽取し、隊内及び衛戍病院分院、憲兵隊を巡視、それより三長守備隊を視察し、同夜は茂山に一泊、十二日朝會寧に向つた

會寧を視察

【會寧】北鮮初度巡視中の佐枝軍參謀長は熊谷副官を從へ、去る十二日午後二時會寧驛着、直ちに飛行場に赴き軍經理部中村技師から工事狀況を聽取後城内を視察し、ついで憲兵分隊、工兵大隊、步七五聯隊を巡視、同夜旅舘會寧館に一泊、十三日午前十時六分發列車で上三峰へ向つた

共信會社長 津に出張所

【長津】咸興大和町に本店を置き、咸興、長津間の自動車運輸業を經營する共信株式會社ではこの程長津に出張所を設け荷物取扱に荷主の便益を圖つてゐるが去る四日同社支配人劉漢民來津し、各方面に挨拶の上翌五日夜官民二十餘名を料亭瑞美亭に招待これが披露宴を張つた

貨物洪水の城津驛 木材業者大弱り 關係者集つて對策を練る 問題は線路と場所

【城津】貨物輸送陣營異狀あり—最近城津地方産業界の躍進に伴ひ驛頭貨物の洪水時代を現出し、城津驛の貨車使用量は昭和八年の三千三百九十一輛、九年の四千二百二輛に對し十年度は一月末現在で既に五千五百輛に達する盛勢でともすれば貨車配給の圓滑を缺き或は驛下構所の行詰りに逢着してゐるがかくては徒らに商機を逸し取引上の支障を來すので一部荷主間に不滿の聲が擧がり、鐵道當局でもその對策に苦慮してゐる、一方貨車使用の大部分を占むる木材關係者はこの憾みを解消すべく去る十二日茂山營林署木材販賣所で鐵道事務所營業係、驛貨物係及び關係代表者と會合、種々懇談するところがあつた、右に關し松岡城津驛長は左の如く語る

要は貨車配給の問題ではなく場所と線路の問題です、憚りながら當驛の貨車配給の實績は全鮮何れの地よりも圓滑に行はれてゐるが遺憾ながら業者—主に木材業者—が線路と場所を持つてゐないので目下營林署の引込線を使用してゐる現狀で、いくら貨車が廻つて來ても營林署の運材作業と兩立してどちらにも支障なくやつてゆくとは困難である、だから今後この問題を根本的に解決するものは業者の眞の自覺と線路と場所が先決問題であると思ふ

淸津浦項洞 埋立完成 けふ竣工式

【城津】鮮滿土地株式會社の浦項洞にかける埋立工事は一昨年七月着工以來順調に進み、先月末で完了したので十五日午後三時半から官民多數を招待し同社前廣場で竣工報告式を行ひ同五時から料亭『浮月』で祝賀宴を張る

鮮滿商議理事會

【淸津】鮮滿商工會議所理事會の開催期は淸津商工會議所で關係方

十二萬圓の元手で 百萬圓の大儲け 林道開設六本に大金浮ぶ 素晴しい山林平北

【新義州】民有林開發のため平北產業課では新年度から國庫補助十二萬圓を得て林道開設に着手すべく計畫を進めることになつた、資源の賤は民有林三萬九千六百七十町步、その蓄積量四百六十萬六千五百尺〆が開發され一方林道開設の結果、山元で約百三十五萬圓の增收が期待されてゐる、十二萬圓の經費に對し百三十五萬圓の收入は流石に山林王國平北の面目を發揮するもので絕好の新規事業として實現が期待されてゐる、新設中の開設林道は左の如し

▲妙香山寧邊間八千米（工費一萬二千圓）▲朔州秀川間二萬四千米（三萬六千圓）▲妙香山熙川間一萬二千米（一萬八千圓）▲碧潼郡内一萬六千米（二萬四千圓）▲碧潼郡内一萬米（一萬五千圓）▲江界郡内一萬米（一萬五千圓）

北鮮經由の大豆目減り 滿洲稅關が遂に業者の要望を容る

【淸津】北鮮經由滿洲大豆の目減問題については昨年九月以來大連並に一袋につき三斤の目減りを認められたいとの要望が漸次熾烈となつたので北鮮鐵道管理局から滿洲國稅關に交涉中のところ滿洲稅關側では當初北鮮經由を大連經由に比すれば積替も少く從つて事實三斤の目減りを認むる程の荷こぼれはないとの見解を有してゐた模樣であるがその後種々調査研究の結果鐵道輸送並に商取引の實情を參酌し特產輸送減量取扱規程を制定して去る十日から實施した、これによつて關係者の要望は達成され今後の取引は一層圓滑になるものとみられてゐる

奉祝作文入選者

【興南】邑では紀元佳節に當り邑内公私立初等學校兒童から奉祝作文を募集審査中のところこの程

興南小學校尋四松浦道子▲興南公立普通學校尋六□□□▲興南公普四年李佳五▲私立興進學院六年尹辰珍▲私立新興學院四年張衡錫

の五君入選邑から賞品を授與した

簡易普校の敷地を寄附

【□山】州郡では交河面東興里に簡易學校を設置すべく敷地を物色中のところ市場面路九照西會主金漢典氏は同里の自己所有土地一千五百坪（時價五百圓）を敷地として今春四月から愈よ開校することになつたので□面民一同は大いに感謝してゐる

柔道入昇段

【咸興】咸南警察部の柔道指導者左記十九氏は講道館から左の如く入昇段、十日講道館から免許狀が到着したのでそれ／＼授與された

五段市宮協（元中）▲四段長谷川良一（警察部）龍川市（端川）▲三段淸家一雄（利原）森下淸次（警察部）金致鍊（北靑）▲二段平瀨義直（咸興）惠永石弘（好警）瀨戶武（咸興）小頭師武夫（咸警）中山増夫（咸興）高警）林喜治（元警）橋口實二（□警）▲初段岩本信雄（好警）須田勝德（咸興）水越義忠（甲警）村松啓吉（惠警）早瀨幸雄（惠警）

因に咸南道内の柔道有段者は今回の新入段者を合せ武德會、講道館を通じ百九十二名の多數に達した

惠山國防婦人會の活躍

【惠山鎭】國防婦人會では國境第一線の警備に感謝し基金を造成するため全會員總出つて愛國利用の雞卵二三枚づゝを毎月會に寄附し又一般篤志家へもこれを勸め軍事が取纏めて賣却することに決定、各方面へ檄を飛ばし去る一日から活動を始めた、なほ當局の□大人は四日の節分に納豆賣りをし純益金三圓餘を得てこれを同會に寄附した

廢川敷地 無償讓渡 道の希望と本府の意向

【咸興】咸南道當局では窮民救濟事業の資源財源として定邊面入川及び城川江の廢川敷地二千町步の無償讓渡を受けたいと希望し本府の意向を打診したところ「廢川地は國費八割、道二割で救濟事業は國費八割、道二割で施行したものであるから廢川敷は

疫禍續く咸南 またも九名發生す 今年だけの累計百六十名

【咸興】十三日また咸興四名、興南二名、永興三名の腸窒扶斯患者發生の報告あり、咸南道内本年の發生累計百六十名、昨年初頭以來の累計は七百三十名に達した、猶ほ興南邑の同患者は現在十五名であるがそのうち九名までは内地人

治安維持委員會

【延吉】間島省治安維持會定例委員會では去る十日午後一時から省公署會議室で開催、左記案件を審議した

▲康德三年度治安維持會費配分▲關係團體の取扱▲その他の緊急事項

江陵學組の管理者後任

【江陵】學校組合管理者佐久間淸吉氏の死去後その後任を物色中であるが森瑞邑長を後任として推薦する說が有力である

刑法實務論文を募集

【咸興】咸南警友會では咸興地方法院檢事局大町檢事の出題により刑法實務論文の懸賞募集を行ふ、締切四月末日とし入賞には一等十圓二等七圓三等五圓の賞金と大町檢事から副賞を授與される

工場地買收の强制調停權 一部署長の希望 たゞし實現は困難

【咸興】海は鰮漁業に沿岸到るところ油肥工場簇生し陸は各種工場の用地買收難の聲が高い……かうした情勢に來るべき知事會議に對し咸南の一部警察署長から

▲土地收用令適用前の强制調停權を道知事に附與して新興產業の助成に支障なきを期せよ▲現在府尹郡守に屬する油肥製造工場、明太肝油工場の所管を警察署長に移し保安取締並に風紀衛生の保持に完全を期せよ

との希望が提出されてゐるが、地方の情勢に微して一應尤もな希望とされてはゐるが前者は適當なる土地收用令以上の强制力を要求するものであり後者は專ら下塲法の實施促進が先決問題とされて何れも實現困難と目されてゐる

人口八千人增加は なんと糠喜び？ 咸興府と警察署の調査に 意外に大きな開き

【咸興】年末現住人口が一年間に八千人も增加したと喜んだのも束の間、十二日集計を完結した咸興警察署の調査によれば客年末現在の咸興府戶口は一萬百六戶、五萬百六十一人である、以下府、署の調査を併記すれば

	府調査	署調査
内地人戶數	二、〇五	一、九五
同男子人口	四、四四	四、三〇
同女子人口	四、四一	四、三五
内地人合計	八、八五	八、〇五
朝鮮人戶數	八、三六	八、〇四
同男子人口	三、〇元	二〇、五九
同女子人口	三、一六	二〇、七六
朝鮮人合計	[illegible]	[illegible]
外國人戶數	一〇七	九七
同男子人口	[illegible]	[illegible]
同女子人口	[illegible]	[illegible]
外國人合計	[illegible]	[illegible]

でこの結果は府調査の戶數一萬五百二十戶、五萬二千六百三十四人なるに對し警察署の調査では一萬百六戶、五萬百六十一人となり、戶數四百十四戶、人口二千四百七十三人の大きな開きを現出してゐる

五十錢銀貨僞造 本據を襲ひ一味四名檢擧 僞造銀貨百二十個を押收

【江陵】郡内沙川面方洞里七七無職李鍾濱（□）は住所不定無職金學淵（□）と共謀昨年十一月頃自宅で五十錢銀貨の僞造に成功し、その後平昌郡道岩面柄谷里一四八鄭祖相場方を根城に、同郡大和面大和里崔孟三（□）及び江陵邑内校洞里金鎭國の妻女榮（□）を仲間に引入れ、大仕掛に銀貨僞造中であることを探知した沙川面駐在所では去る九日本署の應援を得て前記犯人の隱れ場方に踏込み、一味を一網に檢擧するとともに僞造銀貨百二十五個及び僞造に用ひた器具類を全部押收した

廿名採用に百名應募 開豐郡内の面書記採用

【開城】開豐郡では管内面書記二十名の採用試驗を十六、七の兩日午前十時から開城女子普通學校で施行するが應募者既に百名以上に達してゐる、科目は國語、算術、珠算、作文、書取、口頭試驗

討匪隊奮戰

【咸興】臨江縣六道溝警察隊長の率ゆる討匪隊三十名は十二日午後六時頃五道溝水對江附近で匪首文明軍の殘匪及び愛國軍の合體した約四十名の賊團を發見、交戰三十分にして賊一名を殪し拳銃一、彈藥多數を鹵獲した、また同地千金洞在住の商人靑年三十餘名は去月

元中卒業生 獨逸に留學

【咸興】元山府上里南山町金帝煥（□）は來る三月元山中學卒業と同時に七年の豫定で獨逸ミュンヘンに留學し法律學を研究すべく目下渡航手續き中である

殊勳の運轉手

【咸興】府内黃金町咸興モータース商會運轉手劉漢俊氏（二九）は昭和署に郡府内自動車運轉手として勤勉、精勤あり、六日昭和記念並に勤八年の表彰を授けられたので七日府内自動車業者は同氏のため朝鮮料理春鶴苑で祝賀會を催した

人の動き

▲内田咸治氏（三菱社茂山鐵山所長）十二日茂山發京城へ
▲佐伯京畿道警察部長 開豐郡黃海、東、南面の更生部落を視察
▲道警察部内務主任 十二日管下雲城面へ事務視察に出張
▲前田會寧商工會長 上城中十二日歸會
▲三田會寧材木組合長 同上
▲石橋咸北道議 同上

ニキビ ソバカス シミ 取りに ぜひ 是れ

アモンパパヤ

藥用クレーム

美と現代
美しくなることは現代では決して有閑婦人の贅澤ではなくなつて參りました時代は總ての女性の美を求めて止まないのです。誰にも持ち合はせのない貴方の獨特の個性美をより鮮烈に生かして下さい。僅かの御注意が美しい一生をことなく美しくも寂しくもするのです。

貴方の美は？
個性美とは貴方の自然美の謂です。生れたまゝの美、決して他人の眞似の出來ない美をお誇り下さい。これはあなたの尊い日課の一つです。凛々とした瞳とお肌の美は單に容姿の美のみに止らず心身の凡ての美を描き出すものです。限りなく奥ゆかしい人格の美は神々しい迄に打たれます。

美への近道
南洋に誇る果樹ペパイヤの甘汁から抽出されたペパイン酵素の應用により成功したアモンパパヤは頗る無比なる脂肪分解作用があり皮膚の新陳代謝を極めて快く促進しますので美と藥効が一時に得られニキビ・ソバカス・シミを全治するばかりでなく寒風に荒されたお顔とお肌を退化なく護るので全國的に壓倒的大好評です。

素晴らしい藥効
本品を一度御試めしになつた方が必ず肌身離さず御愛用をお續けになられる理由は藥効が他のクリーム類に比して斷然迅かな點と夢の樣な附け心地にうつとり解けこんで愛用し始めてからは格段と美が增すからだと申されます。しかも副作用がなくいつも若々しい美を誇り得るのです。

見本藥贈呈
御希望者は二錢切手同封御申込み下されば試用見本品を進呈いたします。
本品は全國有名藥店・化粧品店・デパート・各婦人雜誌社代理部にありますから直ぐに御申込み下さればよろしう御座います。
定價 一圓三十錢 二號 一圓八十錢
本舖 東京本所區綠町二ノ一 株式會社 杉田商店

私立嬌南學校 經營難を救ふ

【大邱】府內東城町二丁目實業家李根厚氏は私立嬌南學校の經營難を見兼ねて昨冬以來學校のストーブ石炭を自費で提供してゐたが更に一千圓を寄附して學校側は勿論一般を感激せしめてゐる

死の沈默から 甦つた仁川港

おーい出船だそら荷卸だ 大小船舶からハシケまで大活動開始 まさに早春圖繪

【仁川】春風が止んだ十四日早朝久しぶりに姿を現した暖かい陽光は、殆ど無風狀態にすつぽり仁川港をつゝみ、荒天と流氷で全く死の沈默を續けてゐた海面界は、この日快晴を祝福するもの〻如く全く狂喜して〻そら出帆だ〻そら荷卸しだ〻と俄然港內は活氣を呈し、三千トン級からちつぽけな機船にいたる大小船舶が一時にどつと黑煙をふき上げ、それと相呼應して積荷卸しのためかけつけた曳船のエンヂンの快音がポンポンと大空にこだまして、これら錨泊した商船群の間を縫つてはしけが往來、各沿岸航路、近海の島々との運航も始まつた埠頭の岸壁で永い間くすぶつてゐた仲仕達は手が足りぬほどで、エッコラサヨンヤのかけ聲も景氣よくいつせいに出動、まさに仁川港に和やかな〻早春圖繪〻が描き出し、死の沈默から脫出した港は好天に沸いてゐる

節婦を表彰

【固城】郡では來る廿五日の文廟祭を卜し郡內左記節婦二名を表彰することに決定、目下準備中であるが左は病夫をかゝへよく舅姑につかへ家業に精勵、世の模範となるものである

固城郡巨流面巨山里李希洙妻 金德之 四七歲
同郡馬岩面三山里李圭錫の母 許宜順 六七歲

松峴里市場 六月初旬開設

【仁川】府營松峴里日用品市場は六月初旬開設することになつた、同市場內の店舗は住込み三十九店內側店舗（住居設備のないもの）二十九店、露店四十七店で、貸料は平均十圓で希望者は府勸業係に問合せばよい

廣州郡の一部 始興郡に編入

【廣州】京城府區域擴張の餘波は隣接郡の廣州郡にも及び廣州郡の一部彥州面一帶を始興郡に編入する豫定で關係郡面當局は極力事務の整理を急いでゐる

水產市場大欠伸 セリ賣りで生活する鮮魚商と仲買人生活に怯ゆ

【仁川】道漁業組合聯合會が經營する水產市場は漁獲不振の結果引續きで鮮魚が出て來ぬため、さしもに賑い市場は手持無沙汰に大缺伸の體である現在同市場の鮮魚セリ賣で生活してゐる鮮魚商は二百餘名仲買人は二十餘名、これらが魚が二、三日全く市場に出ぬため生活を脅びやかされ泣くに泣かれぬ悲劇を生んでゐる

慶南道農會總會

【釜山】慶南道農會は廿七日午前十時から通常總會を開き、ついで午後一時通常總會に移り十一年度豫算その他について審議する筈

郵便所長代理講習會

【釜山】ますます繁劇する郵便事務の能率增進をはかるため釜山遞信分掌局では豫て管內郵便所長代理に對し講習會を開催する計畫をすゝめてゐたが愈よ具體化することになり三月上旬から全南道內の郵便所長代理を本遞局に集めて講習するのをトップにして順次慶南北と江原道一部にわたる管內主要局で開き年內に終了する計畫であるが最初の試みとして大いに期待されてゐる

慶北道農會 總會と褒賞式

【大邱】慶尚北道農會總會は十三日午後一時から道會議室で開催、十一年度豫算は前年度より九萬四千餘圓增加し約十四萬餘圓の豫算となつてゐる、會議終了後引續き十年度表彰副業品評會褒賞授與式並に農事功勞者その他の表彰式を擧行

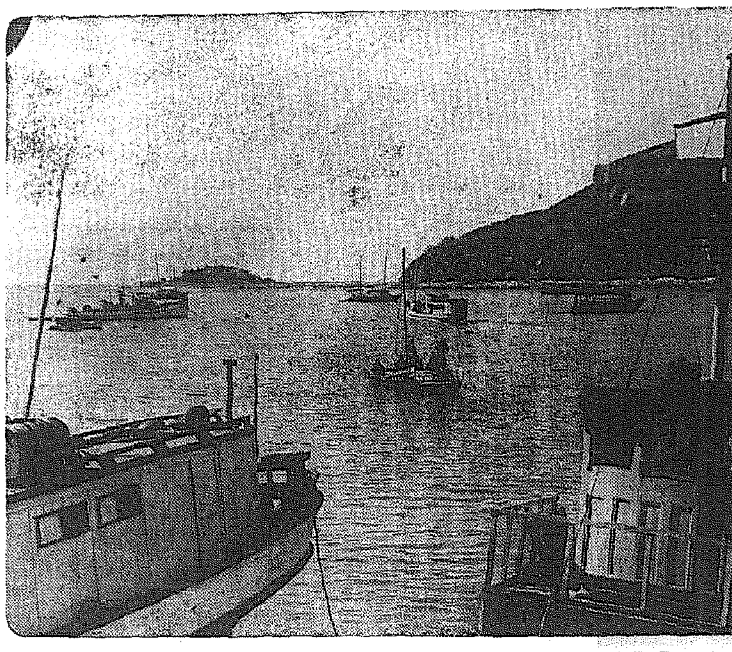

運賃の協定 仁川船主協會役員會で品種別の妥協成る

【仁川】十二日午後三時から海事出張所で仁川船主協會役員會を開き、陸上取扱運賃協定黃海道方面肥料運賃協定の二件につき協議の結果、取扱運賃については對看貨物保管規定を設け、穀類四斗入一個を標準とし、保管期限五日、野積保管料一日一厘、倉庫同三厘、シート料從前通り使用した際は一枚につき一回荷主から徵收、肥料運賃は十貫入肥料、豆粕、豐年豆粕、石灰窒素の四種にわけ各地那に協定、午後五時散會、六時から東洋軒に懇親、代田商議會頭副會頭組合長、吉田府尹振興會長、永井府尹、吉岡稅關長、國富觀測所長、美濃谷道水產會長、能崎警察署長を招待晚餐會を催した、なほ漁業組合聯合會役員會長を近く懇談に催す筈である

慶南運轉手試驗

【釜山】慶南道では廿四日午前十時から廿九日まで五日間にわたり自動車運轉手試驗を施行の筈

硫安の騰貴緩和

鰮締粕肥料利用が效果的 農家の再認識こそ先づ必要 中谷水產會長力說

【浦項】東海岸一帶は鰮漁期に入り漁業者も活氣を持して居る。慶北鮮水產會長中谷竹三郎氏は左の如く語る

近時肥料硫安は稀有の昂騰を示し內鮮各地に由々敷しき問題化し特に鮮內では需用者側の道農會方面から本府に對してそれが緩和策を陳情されてゐるが抑々この騰貴の根源は需給の伴はざるためで近時鮮內需要は逐年著しき需用增加を示し販賣品の不足を來し引ひ價格の騰貴を生ずる狀態で即ち「無い物高」の原理を繰返してゐるので一刻も早く需給の緩和を圖りて現狀を打破する事が肝要である、現在朝鮮に於ける主たる肥料の輸移入年額は豆粕約七、八百萬圓と內外硫安其の他の肥料約八百萬圓で莫大な數字を示し、吾が朝鮮東海岸で產出する鰮〻粕肥料の如きは既に承知されてゐる如くこの鰮〻粕肥料は十年に於て一億二千五百萬貫を入れ製品が百七十萬俵といふ驚異的年產額に上り之等は殆どその大部分が內地へ移出されてゐる狀態でこの點特に鮮內需用者に自給自足的見地からしてもこの〻鰮〻を利用されるやう切望して已まない而して鰮締粕肥料十貫匁と硫安八枚は保證成分に於て匹敵することは既に總督府の試驗で十分認められてゐるところで値に價格の點を比較してみても前者は產地に於て十貫に付三圓三、四十錢であり後者は安價物で約拾枚が四圓であるから同果同率の品に拘らず僅か十貫匁で六、七十錢割安の品が附せられてゐることになる勘定した如く年產額百七十萬俵に對し實に三百萬圓といふ巨額をなし損失してある計算になる、農家も當局者もこの點大いに考慮されてほしい、既に吾々業者間では此點を自覺し大いに鑄造してゐるから一般需用者側も鰮締粕肥料を再認識され大いに利用されるならば硫安騰貴も多少緩和され得る事と信ずる

輸出電球の協定 製造組合の總會後評定 釜山側の態度重視

【釜山】朝鮮輸出電球製造組合では總會を開き十一年度事業その他を協議する筈であるが朝鮮側の態度を重視されてゐる…は十六日釜山商業會議所で定期總會を開き十一年度豫算案を上程…た後對策に關する協議をする筈であるが釜山輸出電球の內鮮製品が百七十萬俵につき協議する筈であるが業者をリードする府內十四工場

文明琦氏張宴

【大邱】道會議員文明琦氏は施政廿五周年表彰に對する披露の意味で十一日午後六時大邱公會堂に官民約八十名を招待して晚餐會を催した

浦項水道擴張受難

水源地の住民凋渴で大恐慌 不納を申合せて强硬に反對

【大邱】浦項の上水道擴張計畫によりその水源地を迎日郡興海面曲江川上流地帶に選定したので同面民は數利一千町步に亘る畓耕地の灌漑用水と面內數千住民の飲料水を涸渴せしめ面民の死活に關する重大問題としこの程面民大會を開きこの實情を浦項邑長李某氏外六名は十三日道廳を訪問、陳情後、上城したが面民の激昂は納稅の拒否、堤防工費負擔の拒否等を申合せた部落もありその成行きを憂慮されてゐる

功勞者表彰 盈德と驪州

【盈德】郡では十一日午前十時から郡廳で優良部落及篤行者の表彰式を擧行表彰された篤行の人々は左の通り

南亭面羽谷洞更正指導部落▲江口面金律洞第一區共勵組合、柄谷面栗田洞共勵組合、寧海面大津洞第一區共勵組合、柄谷面新柄洞更正指導部落、寧海面城內洞婦人會、江口面三里洞婦人會、知品面遂止面龍田洞第一區婦人會、知品面知品洞婦人會、盈德面南石洞婦人會、南亭面羽谷洞振興組合、李文錫、南亭面羽谷洞振興組合、金顯容、遂止面上元洞振興組合、李學紋、柄谷面遂實洞二區同金規東、南亭面沙場面婦人會李翼伯、寧海面槐市洞李寧伯、柄谷面造實洞金九岩

◇

【驪州】驪州郡の功勞表彰者は左の通り

▲篤行者驪州郡州內面上里徐丙郁▲優良吏員驪州郡介軍面長金基周▲優良農村振興驪州郡金沙面長振興會

眠れる獅子 警鐘に眼を醒ます

お寺さん總動員

心田開發の第一線に立つ 慶北佛教協會を結成して興隆目指し 先づ街頭デモ行進

【大邱】慶北道內五本山本末寺が心田開發運動の最前線に進出し大活動を開始すべく其準備工作として宗務及事業統一を目的として打つて一丸となり慶北佛教協會を組織することになり道學務課指導の下にその準備を進めてゐたがこの程一切の準備を了り愈よ十五日午前十時より道會議室で創立總會を開き道長以下の幹部、委員を選任し、會務進行方針を決定、愈々打合せをなし十六日は正午から府內に集合して市內行進を試み佛教興隆の意氣を示し同夜は公會堂で佛教に關する大講演會を開くことになつたが、朝鮮でこの種の運動はこれをもつて嚆矢とし、その動機は道內各本山住職に內地先進施設を視察せしめたため何れいも大に緊張し、一致團結して朝鮮佛教興隆のために努める意氣込みとなつたものである

農振陣强化 本府殖產局長等を迎へて 慶北二日間大評定

【大邱】慶北道の農村振興强化に關する打合會は全鮮に魁けて十四、五の兩日道會議室で開催することになつたが本府からは湯村殖產局長、八尋、坂口兩事務官が臨席

第一日（十四日）知事演示、殖產局長演示、打合懇談▲第二日（十五日）打合懇談、希望意見開陳、質疑應答、經驗談披露

忠北でも開く

【淸州】既報＝忠北道では農村振興の徹底强化を期し來る二十一、二の兩日、道廳會議室で道幹部及關係職員、農村事務擔任者、農村振興委員、社會教化團體、各郡守等の會合を催し腹藏なき意見を交換し從來の農村振興實績を顧みて討議することになつた附議事項は左の通り▲更生計畫實施前に於ける準備指導▲農家生活必需品の購買▲更生指導農家の負債整理▲十一年度に實施すべき講習會▲本道にて實施すべき施設準則▲更生指導部落十ヶ年擴充計畫實施上改廢又は新に施設すべき事項▲心田開發

專賣事業十五年 大邱支局で表彰者調查

【大邱】來る七月一日を以て本府專賣事業創始第十五週年に相當するので大邱專賣支局では表彰の記念事業を計畫してゐるが製造課では職工の永年勤續者、優良篤行者機械發明者等を表彰し販賣課では販賣功勞者並に優良小賣人を、收納課では優良耕作者等を表彰すべく目下調查中である

荒海の船人にも 作興精神注入 海上安全週間を期して 仁川で講演會開く

【仁川】遞信局主催の海上安全週間は三月二日から九日まで實施されるが、仁川では加藤海事出張所長が第一線に立ち、海上交通の安全を叫ぶと同時に、海港仁川府民に〻海の智識〻を吹き込むべく、種々の計畫が進められ、仁川で講演會を開催、國富觀測所長、吉岡稅關長にも特に依賴、それ〴〵の立場から專門的講演をなし、なほこれを機に船板一枚下を地獄とする海員に精神作興の自覺を與へ、海に働く人々にも宇垣總督が力唱する心田開發の鋭をのばさうとしてゐる

教育映畫班 陰城郡を巡回

【淸州】忠北道教育映畫班は左の日程で陰城郡內へ出張、映寫會を開催の筈

▲三月十七日遠隔習校▲十八日蘇伊習校▲十九日陰城習、小校▲二十日無極習校▲二十一日三成習校▲二十二日大所習校▲二十四日笙極習校▲二十五日甘谷習校

南鮮商事の設立 總資本金は百萬圓 けふ創立總會開く

【淸州】かねて淸州邑朝鮮人有志金元鍛、李重甲、閔丙璜、閔庭植諸氏外八名が發起人となり米穀、肥料、倉庫、金融等を營業とする資本金百萬圓の南鮮商事株式會社を設立すべく本町二丁目中央商會に事務所を置き組織準備中であつたが愈よ十五日午前十一時から淸水町、華盛館で創立總會を開催することになつた、同會社株數は二萬株で內、一萬株は金元鍛、閔重植、閔庭植諸氏外四人を大株主とする發起人側が引受け殘餘の一萬株を公募、株主總數は百卅名で一株五十圓、一回拂込四分の一（十二圓五十錢）總拂込金額十五萬圓を以て組織されたもので今後の活躍に多大の期待をかけられてゐる

氷詰め一月の長壽丸 二十三日の滿潮に曳航

【仁川】仁川沖月尾島で氷詰めとなつて既に一個月、救難局仁川出張所が作業船で朝鮮海運の長壽丸（九トン七）は愈よ二十三日の滿潮を利用し救助することになり機航海運はじめ仁川驛、海事出張所朱安鹽田などに協力方を依賴救助作業の萬端を整へ、その日を待ちに待つてゐる

家庭婦人常識講演會

【永登浦】宇垣總督の朝鮮婦人の覺醒を促すの講演は街頭に家庭に最も良き刺戟となり全鮮の進步的朝鮮婦人間にはその教訓を絕對の指針としてユーチイールの殼籠に起ち上らんとしてゐるのに鑑み本紙姉妹紙每日申報支局では京城梨花專門學校長金活蘭氏並に本社編輯長關光烈氏を招聘して十五日午後七時から武德館で家庭婦人の常識講演會を開催、一般から嵐の如き拍手をもつて歡迎されてゐる

統營の食器泥

【統營】市外貞梁里姜石萬方館商朴能出（三〇）は昨年十一月から吉野町李在萬方で眞鍮食器四個他十枚（時價七圓）を窃取、古物商に一圓で賣却したのを手初めにその後九回に亙つて窃盜を働いた事をこの程統營署刑事が探知檢擧した

坂本氏自祝宴

【大邱】大邱府商組合長坂本俊資氏は曩に大邱府工業職業功勞者として表彰された同氏の胸像の鑄造が同氏邸內に竣成し胸像掛付けを了つたので十一日午後二時から官公民多數を自邸に招待、盛宴を張つた

あちこち

【釜山】小學校、普通學校の合同子供會は十一日午後一時から小學校講堂で開催

◇

【永同】永同面高千里では此の程高千里簡易學校設立期成會を組織して實現を促した

◇

【醴泉】郡では六日から三日間各面會計主任を召集し、稅制改正について講習

◇

【牙山】普通學校では十六日午前十時から同校講堂で學藝會を開催

◇

【江陵】昨年中の郡內森林に關する違法事件は森林令違反一四件、砂防保護取締規則違反二一件、搬出局に送致二八件、訓戒放免一七件

◇

【牙山】郵便所では十一日から十七日まで郵便貯金强調週間に力武所長以下總動員で勸誘大童

◇

【永同】永同署昨年中の各種犯罪發生件數は千四百一件

護れ健康！

疲れコリ痛み等

健康の障害物は速やかに妙布で除かれよ

名聲第一

健康の保護と獲得に最も簡便で有効確實を以つて斷然全國的に名聲第一を誇る妙布の信用は永年の實績と研究苦心の本舖の製造良心に對する反映として欣喜し感激して居ります 何卒一層に御愛用下さいませ

妙布 外用

定價 金二十錢、金三十錢 金五十錢、金一圓

主効 肩腰のコリ リウマチス うちみ 神經痛 過勞の痛 乳のコリ 筋肉の痛 胸咽喉の痛

本舖 東京・神田・小川町 渡邊輝綱藥房 振替東京四六〇七

强力ヴィタミンB 酵母劑 エビオス錠

酵母劑と言へば必ず麥酒酵母でなければならぬ理由？

玉石混淆的に、酵母でさへあれば何でもよい……と言ふ時代は過去のことです。今や麥酒酵母でなければ治療的有効成分（濃厚なヴィタミンB複合體）が極めて少く、從つて藥用に不向（日本藥局方参照）と言ふことがはつきり判り、帝大病院を始め全國の大病院では麥酒酵母のみが採用されて居ります。――あらゆる自然物中、最高のヴィタミンB複合體の集積體で、他の雜酵母（糖蜜又は麺麹酵母）との著るしい相違が實驗的にも臨床的にも明徴せられたからであります。

食慾の進まない病人の方には

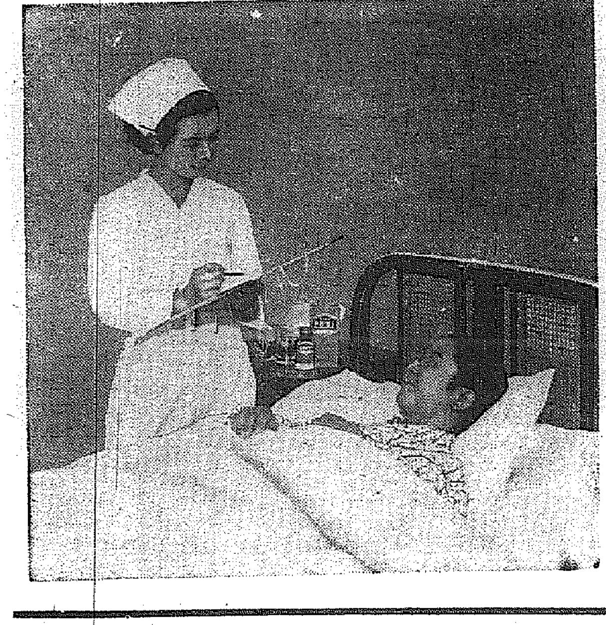

永患らひのご病人があつては、家庭全體の空氣を暗くいたします。一日も早く癒すやう、それには何を措いても先づ胃腸を丈夫にし、食慾をつけることが大切です。さうすると、日常の食物から榮養成分を百パーセントに身につけさせることが出來、ひとりでに元氣がつき、抵抗力も湧き出て癒りが早められます。エビオス錠は、病人に食慾をつける目的に、醫家が旺んに處方される麥酒酵母の製劑で、所謂「滋養劑」のやうに服んだものだけが滋養になると言ふのではなく、毎日召し上るご飯や魚や野菜などを良く消化させて、その中の榮養成分を餘さず身につけ、不要なものを速に排泄させるヴィタミン療法で、この點一ばん進んだ榮養促進劑となつて居ります。

食事に無理を言ふお子達には

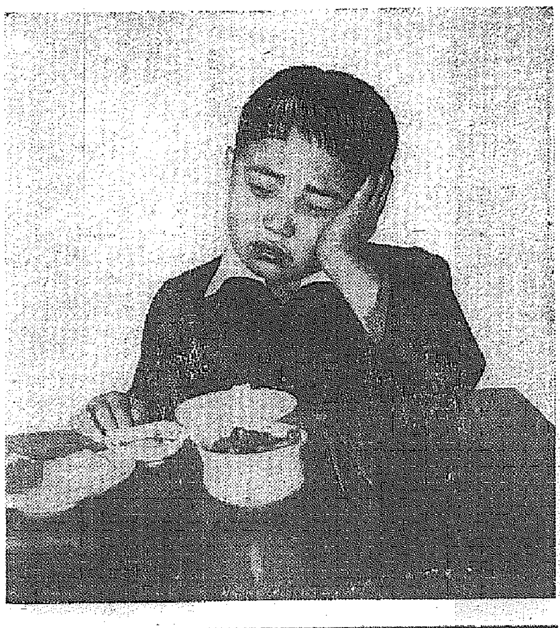

何でも美味しく食べ、元氣いつぱい發育盛りの可愛い坊ちやん孃ちやんが食事が進まなかつたり、食物に好惡があつて駄々を言つたりすることはありませんか？元氣がなく、だん〴〵痩せて、いろ〳〵の病氣に罹り發育が鈍るとか言ふことはありませんか？これは、胃腸の働きが鈍くなつたゝめに、食物中から、身體の發育や榮養に必要な成分を充分に攝ることが出來なくなつたからで、早く適當な處置を施さなければ、成人の後までも不健康に惱まされると言ふ不幸な結果になりがちです。かやうな時には躊躇なくエビオス錠を服ませて下さい。胃腸がしんから丈夫になり食慾が進み、發育と榮養とを促します。

胃腸が丈夫でないご主人には

一家の柱石であるご主人が、胃腸が弱く、絶へず不快な症狀に苦しめられて居ては仕事の能率が低下するばかりか、氣分を陰鬱にさせ、次第に體力が衰へ、結核などに侵され易い體質となります。この場合、消化劑や下劑も結構ですが、これらは濫用することによつて結局は胃腸そのものゝ自力的な働きを鈍らせ、症狀を却つて增惡させるものです。それよりも、エビオス錠で胃腸の組織を丈夫にし、消化、吸收、排泄の三機能を正常に復活させるのが効果的なことは申すまでもありません。從つてこれを運用いたしますと、食事の不味いのや便通の不整、胃部の膨滿感などがひとりでに消へ去るわけです。

通じの滯りがちなご婦人には

便秘はたいていのご婦人につきものです。これは坐居の時間が多いからで、特に常習性になると、食事が進まないばかりか、血色がくろずんで、出ものが出たり氣分がいら〳〵して落ち着かず、頭重や不眠に陷りがちです。これを癒すには、下劑や浣腸も、結構ですが、萬止むを得ない場合の外は決して何回も續けるものではありません。とりわけ、姙娠中は流產の危險があるため、これ等の藥劑を用ひになることは絶對の禁物とされて居ります。かやうな方に產婦人科の方は『エビオス錠を續けてご覽なさい……』とお薦めになります。腸の働らきを旺んにさせ、ごく自然に健康便通を得させるからです。

馬越藥學博士創製
橋谷農學博士監製

『藥物としての麥酒酵母』……と題する新小冊子は下記東京田邊商店あて御申越次第進呈す。

三〇〇錠……一圓六十錢
一〇〇〇錠……四圓八十錢
その他粉末あり

アサヒ・エビス・サッポロ・ユニオン麥酒釀造元
大日本麥酒株式會社
大阪市東區道修町三丁目 株式會社 田邊五兵衛商店
東京市日本橋區本町二丁目 株式會社 田邊元三郎商店

血腥い證據品
相澤中佐流石に顔をそむく
永田事件の續行公判

相澤中佐は沈默のまゝ肯づく、次いで法務官は兇行現場の狀況報告と共に全身鮮血にまみれた無殘な永田中將の死體の寫眞を取出して示すと流石に被告は當時を想ふかの如く面をそむけ手に取らうともしない、更に新見憲兵大佐の證言引用あり兇行の瞬間新見大佐と一緒に居た兵務課長山田長三郎大佐は驚いて橋本軍事課長を呼びに行き軍務局長室に居なかつたことは明らかとなつた、證據調の讀上げが一通り終つた後、法務官は證第〇〇號を取出させたが之れは兇行に用ひた軍刀である、刃渡二尺五寸位、切先から鍔元まで錆一つなく氷のやうな日本刀で鍔に卷いた柄の白布にベツトリと血糊が附着して居る、次いで竹內軍醫正作成にかゝる永田中將死體檢査書、上杉一等軍醫作成にかゝる新見大佐傷害診斷書を示し一々訊問を試み全身血にまみれにかわで固めたやうになつたゴワ／＼の永田中將最後の軍服鮮血に左腕の部が縱横と分る新見大佐の血にまみれた上衣を示し法廷を血腥い空氣に包んで午前十一時卅五分休憩

一時十分再開

午後一時十分再開、午前に引續き證據調べに入り、杉原法務官は新見大佐が豫審に於て證人として

昨年八月十二日午前八時半軍務上の報告のため永田軍務局長を局長室に訪問して居る所へ、局長室に脊の高い色の黑い男が闖入して來たので「こらッ」と叫んだ、永田閣下は私の方に身を避けられました、私はその闖入者を抑壓するため腰にしがみついたが、私はその男に猛烈な勢ひで振放されると同時に左腕に痛みを感じ「やられたッ」と思つた、氣がつくと永田閣下はその闖入者の兇刃に倒れて居りました

と述べてをり、大藏大尉が同じく豫審に證人として

兇行の前日西田稅方で相澤と會ひ、西田と三人で話しましたが世間話のみで八月の異動での眞崎教育總監の更迭問題について話しません、その時の樣子では相澤には別段變つた所はなく、あのやうな兇行を遂行するやうなことは見受けられませんでした

と答へて居る、又同じく豫審に證人として西田稅も同樣のことを述べて居る供述を讀上げ、更に村中孝次と相澤との關係を供述せる豫審調書を讀聞かせた後、兇行當時相澤の訪問を受けた當時の整備局長山岡少將も豫審に於て

八月十二日午前九時二十分頃陸軍省に私を訪ねて來た、二、三言葉を交した後、相澤は謹嚴な顏で「閣下しつかりやつて下さいよ」と言つたので私は程よくたしなめた、相澤は重ねて「閣下を訪ねます」といつたから「上官に迷惑になるから止せ」といつた、すると相澤は「大丈夫です」といつて出て行つた、後から相澤が再び私の室に來たのは十分位の後であつた、彼の手からは血が流れてゐるので何かしたのかなと思つて居る所へ「軍務局長が殺害された」と知らせて來たので相澤がやつたなと始めて直感した、思ひ合せれば、再び私の前に現はれた時は人一人を刺殺し一人を傷けた兇行直後だつた譯ですが、彼は顏色一つ變へず平然たるものでした

と局長兇行前後の模樣を述べた詳細な供述書などを讀聞かせて了りこゝで證人の調書の讀聞かせを了り次で相澤中佐の青森時代に認めた感想錄を取出して相澤中佐に示し

法務官　この中に牧野…西園寺…などの言葉が書いてある、これは何の意味か

相澤　さういふのは私の癖でして今では何のつもりで書いたのか思ひ出せません

法務官　〇〇閣下に會ひ愈よ云々とあるが、これは如何なる意味であるか

相澤　これも別段深い意味はありません、〇〇閣下と會つた時〇〇內閣の話をした、自分は反對意見を述べた所、〇〇閣下は「ウン」と答へられたが決して〇〇閣下のお話によつて直接行動を決意したといふことではない、こんなことでも〇〇閣下に疑惑がかけられるとすれば寔に申譯ない次第である

と答へ、午後二時二十六分休憩

再開

午後二時五十分再開、引續き證據調べに入り法務官は相澤中佐の手記を示し

法務官　昭和十年の元旦の感想として一刀兩斷にすれば千古に賊名を殘しと書き又賊名を滅するを得たり……と書いてあるのは如何なる意味か

相澤　何等の事實も突止めず永田閣下を斬殺したならば千載の後世に賊名を殘すことになるだらうといふ意味で、又賊名を滅するを得たりといふのはそんな滅茶な氣持がなくなつた時の心情を書いたのです

次で法務官は證據の所謂怪文書を示し證據調べを了る、この時佐藤裁判長より相澤中佐に對し

裁判長　被告は前回も今朝も何か申述べたいと申出て居るが、それは長い時間を要するか

相澤　軍務局や前の公判で訊かれました時申上げかねるといつた點でありますが、申してもよいが今日は申述べません

といへば裁判長は本日はこれにて閉廷、次回は十七日午前十時より開廷する旨を述べて午後三時十五分閉廷した

各務原から奉天へ
長途編隊飛行
五千七百キロ間で短波通信
愈よ十六日に飛ぶ

【名古屋電話】各務原飛行第二聯隊の壯舉として計畫された日滿連絡往復五千七百キロ長距離編隊飛行は、九二式偵察機六機で去る十日各務原出發の豫定であつたが雪のため延期となつてゐたところ愈よ來る十六日午前六時飛行隊長竹內大佐指揮の下に各務原を出發することに決定した、コース第一日は十六日各務原―京城間、第二日は十七日京城―奉天間で、奉天到着後は同地を根據地として各方面の氣象研究を行ふ筈、今回の飛行には奉天着陸まで短波で無線通信を行ひ、聯隊との連絡を圖る計畫である

強盜は嘘か

京畿道開豐郡大聖面豐德里張旭氏方雇人金元孝（二七）は十三日午後四時、同郡嶺南面虎峴で六十圓強盜に遇ひ所持金二十三圓を強奪されたと望樓駐在所に屆け出た、警官が現場臨檢に同行せんとした時、金は何れへか姿を晦ました、前後の事情から虛僞の申告とみられ金の行方を搜査中

講演會
ラヂオ放送

朝鮮軍司令部では三月九日府內の專門中等學校に講演將校を派遣するほか六日より四日間午後六時から龍山小學校（六日）竹添普通校（七日）於義洞普校（八日）校洞普通學校（九日）校庭で軍事映畫を公開し、さらに同夜はDKから朝鮮語の放送をはじめ佐枝軍參謀長の講演放送を行ふ筈で、十日は東京の實況を中繼放送される豫定である

增築・新築などで
續々とモダン校舍
京城府の學校改善案

無闇に學校は殖やせない、といつて現在の校舍では狹過ぎる――と不就學兒童問題で每年頭を惱ましてゐた京城府第二教育部會が今年は卅八萬三千餘圓を投じて貞洞、梅洞、渼洞、水下洞各普通學校の校舍

增築 弘濟內里に普通學校の新設をし、この問題の解決を計ることゝなつた、貞洞普校は總工費十三萬九千餘圓で蓬萊町四丁目にコンクリート三階建の校舍を新築して移轉、梅洞普校は三萬餘圓で鐵筋コンクリート三階建を增築、渼洞普校も三萬四千圓を投じて鐵筋コンクリート三階建を增築するが

新設 普通學校は弘濟內里に四萬三千四百圓で同じく鐵筋コンクリート二階建を新築することとなり、十萬圓起債一萬五千圓、敷地々均費三萬五千圓も同時に豫算に計上してある

未入營兵の教育
鍾路署が魁けて實施

未入營補充兵の教育問題は實戰でその必要を認め、以來各關係者間では實行を要望されてゐたが、最近京城鍾路署が全鮮のトップを切つて補充兵教育を行ふことになり十一日の紀元節に管內居住者百餘名の未入營補充兵を同署に集め、安倍少將、三木田中佐臨席のもとに補充兵教育を行ひ好成績を收めた今後每月第二土曜日を教育日と定め、引續き實行する事になつたもので近く徵兵警告を發する筈である

またも驛員
重傷す

十三日午後四時十分惠山線白岩驛で吉州行列車を入換中同驛雇員驛手は貨車に右肋骨を強打され重傷を負つた、鐵道局では最近驛員の死傷事故が從業中頻出するので驛員に注意を促したが、大體不注意に基

空巢ねらひ
專門の男

平北江界郡文玉面生れ朝鮮人一張金大俊（三〇）は京城三坂通でオーバを竊み、元町一丁目坂谷質屋に入質せんとした處、坂谷氏に疑はれて逃走したのを龍山署員に捕へられたが、京城府內外を荒し廻つた空巢狙ひと判り、目下自白しただけでも數十件に及び餘罪あると見込んで取調べ中

妓生宅への怪盜
壽松洞に現はる
感づかれて姿を隱す

既報、京城府內妓生宅を專門に荒し廻る怪盜犯人は鍾路署の活動を尻目に出沒、搜査陣を惱ましてゐるが、十三日はまたも京城壽松洞六七鍾路券番妓生吳銀河さん（二七）方を連續的に三回も訪れ面會を強要したが、銀河さんは新聞を通じて怪盜犯人出沒を知つてゐたので〻來たなとばかり警察へ申告せんとするや、早くも感付いた怪漢はその儘姿を晦した

愛兒故に
妻をさがす

京城竹添町二ノ二八李春吉（三二）は同居人の金乙植（二〇）に十六年も連れそつた女房金壯蘭（二七）を連れ出され、母の乳を求めて泣く二歲の子供を抱へて悲しみに暮れ、十四日西大門署へ妻を搜して下さいと泣きついて來た

附馬に暴行

京城渼洞二六八趙德吉（二九）假名は十三日夜鍾路一丁目白鳥カフエーで三圓三十錢を飲食、一圓六十錢を拂つて殘金は自宅で拂ふとボーイを連れて歸途、鍾路警察署前に來るや、いきなり『來ても金はないから歸れ』とボーイに暴行を加へんとするのを警番歸りのキーサン二三名が制止、その不心得をさとしたが、殘金はキーサン達が拂つてやつたが、趙は巡回中の鍾路署員に檢舉された

世界氷上大會

一萬米競爭

【ガルミツシユ・パルテンキルヘン十四日同盟】冬季オリンピツクスピードの最後を飾る一萬米レースは十四日午前九時三分（東京時間午後五時三分）リーゼル湖で開始された、主なる成績左の如し

▲一萬米

第一組

1アテノーゼン（ノールウエー）　十七分四十一秒二

2ワツレツク（オーストリア）　差二十七米

第二組

1シユテイープル（オーストリア）　十七分二十秒

2ブロムクイスト（フインランド）　差四十米

第三組

1バラングルード（ノールウエー）　十七分二十四秒三

2ヴアセニウス（フインランド）　十七分二十八秒三

一萬米に
李、張君の成績

【ガルミツシユ・パルテンキルヘン十四日同盟】

一萬米、第七組

1李聖德　十八分五十二秒二

2張祐植　十九分〇秒一

李はアウトコース、張インコースで舉行されたが五千米あたりまで相前後して進み、張は十七周あたりから漸次拔かれて七十米の差で李

ボブスレーに
米國が新記錄

【ガルミツシユ・パルテンキルヘン十四日同盟】二人乘りボブスレー一組は十四日午前八時から開始されたが、飯長ギルバート・コルゲートのアメリカ第一組は第一回レースで一分二十二秒五〇のタイムを出しスイスの一分廿五秒二〇の記錄を破つて新記錄を樹立した勝つ、同選手の記錄は自己のベストタイムであつた

軍隊スキー
イタリー快捷

【ガルミツシユ・パルテンキルヘン十四日同盟】オープン競技（二十五キロ軍隊スキー團體競爭大會）第九日は十四日午前八時卅分（東京時間午後四時三十分）から開始されたが、イタリー快勝した

軍隊スキー團體競走（オープン）

1イタリー　二時間二十八分三十五秒

2フインランド　二時間二十八分四十八秒

狂へる弟出奔
入院の途中

忠南牛山郡□□面毛山里鄭□次氏長男定雄君（三〇）は最近精神に異狀を來したので、十四日午後五時頃京城大學病院へ入院のため一家が同伴入城したが、同病院待合室で行方を晦ました、目下東大門署で搜査中

東大門方面の
動力機調べ

仁川、釜山その他で發動機の盜難事故が頻發したので各警察ではこの取締りを嚴にしてゐるが東大門署では十五日から管內の動力用、搗精用その他スティームエンヂンをはじめ大小のモーターまで檢査し不良品はどし／＼改良させる

骨董應需即賣會

府內中川骨董店は今回內地引揚のため十五、十六兩日京城美術俱樂部で書畫骨董李朝燒の觀覽會を行ふが書畫には居敬書百餘點あり之れ等は故伊東伯（愛藏品及び某蒐集家の所藏品であると

靴の專門泥

【仁川】新花水里三〇番地朴順德（二九）は、十日松峴里某朝鮮人宅の葬儀のどさくさにまぎれ、會葬者の短靴や長靴五足を竊取した外、數件靴竊盜を働き十二日仁川署に御用となつた、同人の實兄も空巢泥や萬引で目下西大門刑務所で服役中で、同人も昨年龍山署管內で小竊盜をなし、父親が警察に詫びを入れたため二回も起訴猶豫になつたことがある

すて兒

十四日午後五時半頃京城孝悌洞一九〇金白福氏方門前に生後一年位の朝鮮人男兒を遺棄してあるのを家人が發見し東大門署で犯人搜査中

けふの天氣　晴一時曇り

警察功勞章物語　本日休み

商大の十四教授
辭表を文部省へ提出
騷動さらに擴大す

【東京電話電通】商大三浦學長の措置を不當として辭表を提出した大學部及び豫科の教授十四名は學長が辭表を受付けないので直接文部省に提出することに決定しこれを主流者に、代表本間、渡邊、木村の三教授は十四日文部省を訪ね右辭表を一括提出の手續きを執つた、因に右十四教授は辭職事情につき陳情書を起草し三邊文部次官に面謁ある筈、田博士がこれを聞へ同次官と會見、昨年九月の學內紛擾について責任者處分その他善後措置を待つこと既に半年、未だ何等對策を見ずして突然學內の異動轉補等の發令を見たことは頗る心外であり斯くては我々は安んじて研究教育の任に當るを得ないから辭職するといふ趣旨を說明することになつた

扶桑、榛名の
艦載機

【高知電話】墜落した海軍機は、軍艦『扶桑』『榛名』の艦載機で（山城、霧島は誤り）『扶桑』艦載機の搭乘者は海軍中尉川村國三等航空兵曹齋藤東陽次の二氏で『榛名』艦載機搭乘者は不明、引續き搜査中

東門署の野犬狩

東大門署では十八、十九、廿の三日間管內の野犬狩りを行ひ、左の日程で狂犬病豫防注射を行ふ、此度の野犬狩は繫いでないものは片つ端から引つ張ることになつてゐるから愛犬家よワン公は外へ出さぬこと、尙ほ注射は廿七日東大門衛生組合、廿八日東大門衛生組合

賑やかに藝術交驩
本場のおけさ踊
欣然踊り出る東券の美妓達
白頭山節と正調江差追分

今宵、京城府民館大ホールにひらく鄉土藝術の華――わが社主催第一回全國代表民謡の夕は、麗南の代表民謡鹿兒島小原良節、華な正調追分節と雪の越後は佐渡おけさ節が一大呼物となつてゐるが、おけさの本場佐渡から名人、粥治獻平、村田文三兩師がはる／＼やつて來たので、これを機として語らずも茲に內鮮藝術の交驩、嬉しい藝界のピッタリ合致した心意氣が現れた、それはおけさ踊には特に東券番踊りの美妓が出演するとである

佐渡おけさの一行は汽車賃を節約して金三十圓を先づ「國境警備に」と義捐に應じ係員を感激せしめたが、これが醫專校長佐藤剛藏博士を會長に矢島杉造、賀田直治、橋本豐太郎氏らお膳立の新潟縣人會の耳に入り、縣人會ではなんとかしておけさに踊を加へんものとしてゐたが、本場佐渡から名人達を迎へた本券番では赤狹、梅林、田中各役員の肝煎りで特に名人達を東券に招き眞のおけさ節とおけさ踊の教へを受けた、この美妓の中から十六人をすぐつて二組に分けて兩日出演させ三味線は役員の小松、蝶吉を特に助演さすことにつたのである

第一日　松代、豆千代、琴千代、ちやめ子、文太郎、小丹、豆八、一郎

第二日　ひさ子、よ子、一朗、さよ子、浪菊、千代、輝丸、市子、芳彌

十四日の午後、東券樓上での猛稽古、名人の美聲につれて鮮やかに躍り抜く見事なおけさ節と踊は京城ではかつて見られなかつた絢爛華なものであつた、絢爛の大舞臺に唄かれる情調濃やかな雪國の唄と踊こそ當夜のプロを飾るものであらう

番外出演

この企ては非常なセンセイションを捲起したが、特に番外出演として正調江差追分を麗仕榮月、上原忠一、同昌子氏の唄、尺八伴奏は瀧川秀鳳氏、白頭山節は植田國境子の唄、若狹花山師の尺八伴奏で錦上花を副へることになつた、いづれもお馴染みの人達である

△正調江差追分

唄　麗仕榮月

同　上原忠一

同　上原昌子

尺八伴奏　瀧川秀鳳

△白頭山節

唄　植田國境子

尺八伴奏　若狹花山

鹿兒島や
博多の代表
華々しく入城

わが社主催の全國代表民謡の夕へ出演する博多代表水茶屋の券組さん一行三名、並に鹿兒島代表岩太郎、花子さんら一行七名は十四日午後三時廿分京城驛着列車で關係者多數の出迎へを受けて華々しく入城、博多代表は不知火旅館へ、鹿兒島代表は松家旅館へ投宿した

【寫眞は（上）鹿兒島代表、下は博多代表】

偽刑事遂に捕はる
一度捕はれ本町署を逃げた男
凱歌は西大門署へ

去月卅日京城蓬萊町朴用大方で僞刑事を働いた犯人は三日目に、既報の如く本町署新町派出所員に逮捕されたが、同署で留置中またまた姿をくらまして搜査陣を惱ましてゐたが、西大門署では小川司法主任の音頭とりでこれに目星をつけた京城府外阿峴里三二八前科三犯許敦仁（三七）の行方につき更に搜査網を緊張させてゐた處、十四日午後九時宮川郡甕砂の親戚の某方に潜伏中を西大門署宮原部長の手で逮捕の凱歌を押へた、同署では本人の自白をまつてこゝに十五日事件の解決を見て司法主任を中心に祝杯をあげた

フクロク景品の抽籤

アクロクス　トーブ景品付大賣出し中の處、高砕組に締切前十四日各關係者立會の上抽籤

今宵…全國代表民謡の夕
午後七時から――京城府民館へ

入場券は會場入口でも發賣

賣拂入札公告

廳舍建物及敷地五十八坪錢宮一件右入札本月二十四日詳細ハ本月十日付朝鮮官報參照

大邱專賣支局

不動產公賣公告

稅金滯納ニ因リ差押ヘタル不動產昭和拾壹年貳月貳拾八日午後壹時當廳稅務課徵收係ニ於テ公賣ニ附ス

買受希望者ハ同係ニ就キ承合セラルベシ

昭和拾壹年貳月拾參日

京城府

謹近火御見舞

村里ツヤ子

京城黃金町四ノ二八六　電話本局三三三番

謹近火御見舞

石田政四郎

京城黃金町四ノ二八五　電本一四六二番

じらいや　月經帶

懸賞　文藝懸賞新聞「文藝新聞」每月先づ買物內容を見よ一ケ年六十五錢半三十錢送金振替大阪二四番大阪港區石田町文藝新聞社

花柳病專門　本町警察署前　和田醫院

京日案內

貸家　一階鮮佛二階建三間下六疊二、玄關、二階建住宅有(二)西五間地　南米倉町三三六　小西

女事　務員女一名入用四十歲以下身體堅康の人本人面談　本町二丁目　清香園

貸一家　太平通二ノ二六〇西小門町舊東側二階建六四疊四疊半下六疊三疊玄關一半水道瓦斯風呂付賃二〇圓　大和町二ノ一一六　賃谷（電本四四七六）

店員　募集內地人三十歲以上中堅程度の事務經驗者多大なり希望者本人來談を求む

太平通二　向井時計店

貸家　鐵筋二階建日當り良賃貸御用なんでも…… ランダ床張り附屬下八疊六疊四半昼流し物置二階四疊六疊浴場庭園及畑　渼江南山洞住宅川崎園

副業　婦人奧樣向き鳴都婦人病冷症腸藥大王丸紹介者に價八〇錢送別　岡山縣片上局區伊里　淨光寺

女店　員入用溫順な方を望む　履歷書攜帶本人來談の事　京城驛前　鍾路喫茶店

女事　務員採用十八歲以上二十三歲迄本人來談但し市內に保證人を要す（現金出納係）本町二ノ三五　鐵道共濟組合行支店

恩給　利子低下す借り替へ賦に御用命あれ有利契約更新を勸む　京城府外儉藏洞里三一番地電本二二六三番　合資會社西村商會

別莊　向陽の築地二階建貸家あり場所廣江河畔風呂物置等設備あり　御希望の方は　電話龍山二九〇番へ

京染　外交員數名採用內地人にて確實なる身元引受人ある者本人夜間來談あり度し　京城漢江通十一　高島屋　電話龍山一二三三番

恩給　利用者の安全は第一優用のある店を撰び立替受る事であります　京城吉野町一ノ九一電本六九一番　公價々券問屋　江州屋本店

旅館　の設備一泊金貳圓均一大衆的各客室に暖房　京城旭町一丁目九二　電本三五三七　草津屋　浜崎

特別奉仕　時別奉内

毛皮ナメシ　の御用は永登浦皮革工場

永登浦道中里

貸家　場所　竹添町二丁目　設備　溫水暖房浴場洗面所物置其他　家賃　月卅圓、卅四圓、五五圓

杉山製作所　電光一八一番

ボンタンアメ

開店御披露

今般御奬めにより東京隨一の稱ある料理人錢佛佛氏を一番コックに招聘上海へ一流の支那料理に東京生粹の風味を加へ一品料理を主として御宴會御定食いづれも御簡單に店內の設備は申迄もなく必ず皆樣方の御氣待に叶ふ樣總てを超越して御待遇申上げます程に何卒御試食下さる樣御待ち申上ます　敬具

昭和十一年二月

京城府本町二丁目（明治町通り）

中華亭

電話本局（2）五三九番

看護婦見習募集

試驗二月十一日、十二日　願書二月二十九日限　詳細ハ二錢切手封入ノコト

朝鮮總督府鐵道局龍山鐵道醫院

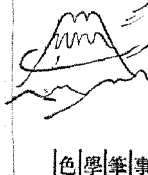

三つの最高峰なし！

製圖用　事務用　筆記用　學生用　色鉛筆

各地文房具店にあり

ボント鉛筆

拓殖大學　學生募集

◎大學豫科（志願受付　三月廿三日迄　試驗期日　東京市三月廿四、五日、福岡市同上　試驗地　京城市自四月九日至四月十五日）

◎商學部（志願受付・試驗期日・試驗地）

◎專門部（二部）（志願受付　四月六日迄　試驗期日　四月七日　試驗地　東京市）

詳細要項第二號（二月十五日附官報參照）

東京市小石川區若荷谷町　電話大塚（86）六〇一三八〇番

寫眞　本町一　ワタナベ　電本五三三

株式會社朝鮮殖產銀行

第五十期（昭和十年下半季）決算報告

貸借對照表（昭和十年十二月三十一日現在）

資　產	
拂込未濟資本金	[illegible]
債券價格較差	[illegible]
諸預ケ金	[illegible]
年賦定期貸付	[illegible]
引受債券	[illegible]
商業手形當座貸越其他諸短期貸付	[illegible]
コールローン	[illegible]
貸付有價證券	[illegible]
他店へ貸	[illegible]
支拂承諾見返	[illegible]
諸假拂金	[illegible]
所有有價證券	[illegible]
營業用土地、建物	[illegible]
所有動產不動產	[illegible]
金銀	[illegible]
合計	[illegible]

負　債	
資本金	[illegible]
諸積立金	[illegible]
未拂配當金	[illegible]
債券發行高	[illegible]
未拂債券元利金	[illegible]
政府諸貸下金	[illegible]
道金庫其他	[illegible]
諸預り金	[illegible]
大藏省預金	[illegible]
部借入金	[illegible]
コールマネー	[illegible]
日本勸業銀行代理店	[illegible]
他店ヨリ借	[illegible]
本支店間未達	[illegible]
支拂承諾	[illegible]
假受金	[illegible]
前期繰越金	[illegible]
當期純益金	[illegible]
合計	[illegible]

利益金處分

當期純益金	[illegible]
前期繰越金	[illegible]
合計利益金	[illegible]

此ノ分配計算左ノ通

缺損補塡準備金	[illegible]
配當平均準備金	[illegible]
役員賞與金及交際費	[illegible]
配當金（年九分）	[illegible]
特別積立金	[illegible]
後期繰越金	[illegible]

右ノ通ニ候也

昭和十一年二月

頭取　有賀光豐

理事　渡邊彌幸

理事　伊野勤

理事　林繁藏

理事　水間新吉

理事　野田敬道

監事　原邦德

監事　菊池一

監事　進辰馬

株式會社朝鮮殖產銀行

本紙一萬號記念三千圓懸賞一等當選 禁無斷上演映畫

人生謳歌 (63)

森岡多作 寺本忠雄畫

三つの偶然（二）

（此方だ……此方だ……よし、今度こそ間違ひなしの此方だ……あツ、隣か……どつこい……あツ、來た、來た、俺の家だ……）

ガラ／＼と饂次の家の、表のガラス戸が開いた。と、饂次は布團の中で、電流にかかつた時のやうに、全身がピリ／＼と痺れるやうな痛さを感じた。

『今日は、飯田屋でござい。何か御用はございませんか？』

（畜生ッ！ 飯田屋か。）

饂次は自棄にごろりつと寝返りを打つた。

『ええ、まだ間に合つてますよ。』

もうすつかり板についた智美の聲が、變に肚際染みて聞えた。

『おや、又どうぞ、お願ひ致します。』

ガラス戸を閉めて、飯田屋の小僧が、さつさと路地を出て行つた。

（なんだ。あんな小僧の聲音と萬里子さんの聲音とを間違へるなんて、俺もどうかしてるぜ。）

饂次はかう思ひながら、又凝つと路地口へ耳をすました。

時計がボンボンと打ち出した。

饂次はあわてて數を數へた。

（サン、シイ、ゴー、ロク、ヒチ、ハチ……八時か……昨日萬里子さんがいらつしたのが九時半頃で、一昨日が十時、まだ[illegible]早いな。どうせ俺が行かなくちや、出來ない芝居なんだから……）

『饂次さん、起きなさいな。饂次さんたら、先つきから、ちやんと眼は醒めてるんでせう。』

饂次はそれが圖星だけに癪に觸つた。

『寂しいなア。だから一人がいゝつて……』

『さうね、私來なきやよかつたわね。』

智美がしんみりと言つた。

（なんだ。いやに遠廻しの言葉を使ひやがつてさ。女房になりたければ、女房になりたいつて、はつきり言へばいゝんだ。近頃はそんな手數のかゝる遠廻しは流行らねえ。スピードの世の中だ。いきなり百ッ玉に飛び付いて、チュッと來なくちや嘘だ。女が二十二にもなつて、からいくぢが無さ過ぎらあ、そんなぢや、好きな男だつて取られちまふぜ。）

饂次は昨夜殆んど睡つてゐないだけに、考へ方も自然粗雜になつてゐた。それでも饂次は、不精無精起きて顏を洗ふと、智美と一緒にチャブ臺に向つた。

『味噌汁とおしんこだけよ。』

『此れで澤山！』

併し、昨夜睡つてゐないだけに智美が最初によそつてくれたのだけしか食へなかつた。

『あら、まだお一つきりよ。』

智美が、詰るやうに言つた。

『もう澤山！ 今日は何んだか口が惡くてね。』

『饂次さんたら、贅澤あれなんでせう！ 昨日のリーベさんにふられちやつたの……ねえ！』

智美が機嫌取り顏に、冗談めかして言つた。

（なに言つてやがるんだ。此方には萬里子さんがついてるんだ。）

饂次は心の中でさう思つたが、ふと智美の言葉が本當のやうに思はれて、あわてて時計を見た。

（チヨッ！こんなに時計を氣にするところでは、やつぱり俺の方で萬里子さんの俘虜になつてるのだ。路地の入口の聲音を聞くと、電氣にかかつたやうに、全身をピリピリさせたり、通りを行く自動車の警笛に、胸を轟かせたりする此の俺さは何だ。ええツ、莫迦な。ツ、月とスッポンぢやないか。俺にそんな夢を見る程、ロマンチストぢやない……だけど、今迄違ふ世界の人間だと思つてゐる者を、急に同じ世界の人間同志と思はせるやうにしたのは誰なんだ。此の物狂はしい苦しみを植ゑ付けたのは誰れなんだ。昨日のあの媚態はあの接吻は何を意味するのだ。さうだ。萬里子さんは、堅氣さんに物足りなさを感じてるのだ。香代子さんも、萬里子さんは堅女ぢやないと言つた。すると自分だけに對するあの媚態なのだ。譬へだつて例のある話だ。なあに、自信をもつたつて罰は當らない……しかし、だけど……それなら叙談と嘲つたあの態度は、いつたい、どう解釋すれやいゝのだ……ええツ、自烈ツたい。此れぢや生殺しだ。……）

將棋新手合（三）

於東京市日本橋區蠣殼町二ノ七 溝呂木將棋所

平香交 平手先 四段▲梶一郎（東京） 三段△加爪敏太郎（東京）

（圖は五七角成迄の局面）

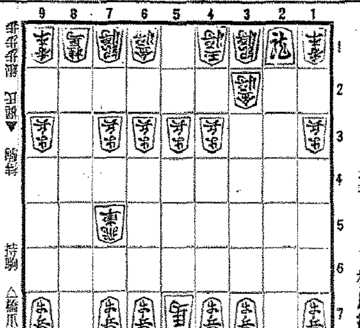

持駒 ▲梶氏 飛桂歩歩歩 持駒 △加爪氏 角桂歩歩歩

△八七歩 ▲二八歩 △五八歩 ▲三五馬 △六六角 ▲八五飛
△三六歩 ▲三四馬 △二一角成 ▲二九歩成 △三五香 ▲三三馬
△三四歩 ▲一四馬 △三三桂 ▲五二玉 △三三香成 ▲五六桂

溝呂木七段講評

（先手）八七歩と打つて、敵飛車の侵入に備へるのは穩和策である
（後手）二八歩打ちは面白くない。盗は八八歩と打つ方が優つてゐる
（後手）三五馬引きは面白くない。盗は五六馬と引く處である
（先手）三六歩と突いて、敵馬を追ふのは巧い手である
（先手）三五香から、三三桂打の攻めは重いが順當の手段である
（後手）五二玉と早逃するのは常道である
（後手）五六桂打は早い盗は六二玉と再度の早逃げを圖る處である

十五日番組（土曜日）

第一放送

午前七時一分（東）基礎無線講座（十一） 武内大造
同七時三〇分（京）朝の修養 日本書紀抄（五） 中村直勝
同七時五一分（東）ラヂオ體操
同八時一〇分 今日の天氣見込
同九時 衛生メモ
同九時一〇分 氣象通報（釜山）
同九時一五分 料理献立
同一〇時三〇分（東）家庭講座 育兒十二ケ月（第二講）赤ちやんの六ケ月から一ケ年までの成長 醫學博士 小山武夫
正午（東）時報 日用品値段 魚類値段
午後零時五分 ラヂオ・オペレタ セーラ
ハリー 青柳元宏
パーシー 谷村昇
レツクス 中村勝次
ジム 桂天丸
將校 泉友則
モリー 市毛花子
エリー 紅清子
トリー 竹内末子
酒場の女A 中村トミ子
B 住吉妙子
ボーイ 住吉初子
エレナ 柳ナナ子
伴奏 天勝ジャズバンド
同零時四〇分 ニュース
同一時（京）家庭講座 醫學博士 本永七三郎
同二時一五分 家庭の時間（釜山） 成績不良の兒童に就て（朝鮮語） 姜日永
同三時四〇分（東）氣象通報
同四時 ニュース（氣象通報、釜山）
同六時 お話と讚佛歌 一、お話 偉大なる存在としての釋迦 京城女子師範學校長 高橋濱吉 二、讚佛歌 サーラ妹の涅槃 京城女子師範學校附屬女子普通學校兒童
同六時一〇分（東）コドモの新聞
同六時二五分 心田開發講話（十ノ五）イエス・キリストの一生 丹羽清次郎
同六時五五分（東）カレントトピツクス
同七時 ニュース 天氣見込 職業紹介
同七時三〇分 講演 貯蓄の奨勵に就て 朝鮮貯蓄銀行頭取 伊森明治
同八時 尺八合奏 一、本曲 八千代 二、磯みどり 京城都山流普部會有志
同八時二〇分（東）管絃樂 東京音樂學校演奏會（日比谷公會堂）より中繼 交響曲第九番ニ短調 ブルックナー作曲 第一樂章 莊嚴に（神秘的に） 第二樂章 スケルツオ（活潑に早く） 東京音樂學校管絃樂部 指揮 クラウス・プリングスハイム
同九時（東）時事解說 ヒットラーの演説と列強の軍備問題其他 蒔田碎樓
同九時三〇分（東）時報 ニュース（氣象通報） 翌日の番組 ニュース再放送
同一〇時 ニュース（朝鮮語、釜山）

第二放送

午後零時五分 伽倻琴併唱 姜桂善
同三時一五分 家庭の時間 姜日永
同六時 ラヂオ世界一週 崔羅鉉
同六時二五分 復習の時間 田川孝雄
同七時三〇分 講演 丸山鶴吉
同八時 愛心歌 朴明花
同八時一〇分（東）管絃樂
同九時 映畫物語 朴惠愛

お話と讚佛歌（夕六時）

一、偉大なる存在としての釋迦

京城女子師範學校長 高橋濱吉

◇……今十五日こそは釋迦が涅槃に入られた日、吾々凡夫で申すならば死去せられた記念すべき日なのであります。釋迦は若くて死なずたゞ一意佛法を弘めるために、東西に行脚し道を說き給ふたのであるが、生者必滅の理は其の貴き身にも及びまして八十歲の春サーラ林に入り沙羅双樹の間に涅槃たはり、『萬物は無常である、人々よ心して生死を解脫せよ』『これ我が最後の教である』との一語を遺して涅槃に入られたのでした

◇釋迦逝きて二千四百年、今日釋迦の教を信ずるもの五億六百萬人、日本國内では三千五百萬人であります。一人の聖者の敎によつて救はるゝもの地球上人類の三分の一であります、偉大なる存在とは釋迦に對して申せば最も適はしいと思ひます

二、讚佛歌サーラの涅槃

女子師範附屬普通學校兒童

講演 貯蓄の奨勵に就て（午後七時半）

朝鮮貯蓄銀行頭取 伊森明治

（勤）儉と謂ひ貯蓄と謂ひ誰もが其の必要を理解し痛感して居るのでありますが、いざ實行と云ふことになりますとなかなかむづかしいものであります。取り分け貯蓄の實行は困難でありまして虚榮心の強い人や、贅澤を好んだりする浮薄な人や或は働くことが嫌ひで意氣のない人には到底貯蓄の實行は出來ないのであります

（こ）れをなすにはどうしても堅忍不拔の精神と鞏固たる信念に基て不言實行即時と云ふことが必要條件なのであります。然しながら又貯蓄は考へ方見方によりましては必ずしも窮屈なものではありません。貯金の實行には勇氣が大切でつまらぬ氣がねや遠慮は大敵物なのであります

（ど）うか皆樣は御自身御一家の幸福のために而して又大にしては國家社會の繁榮のために即時貯金の實行をなされる樣に希望して已まないのでございます

管絃樂（夜八時廿分）

東京音樂學校演奏會 ＝日比谷公會堂より中繼＝
東京音樂學校管絃樂部 指揮 クラウス・プリングスハイム

第九交響曲 ニ短調

ブルックナー作曲

■解■ 獨の大作曲家アントン・ブルックナー（一八二四—一八九六年）の最後の交響曲である。十九世紀後半期の歐洲樂壇華かなりし頃、ブラームスと共に地味な古典的音樂の世界に終始した彼は交響曲作曲家として不朽の作を遺してゐるこの第九交響曲は老境に達した彼が七、八年間努力してゐた作で、晩年の宗教的觀念に充滿してゐる。第一樂章は『莊重に神秘的に』であつて、ホルン八本の吹奏する序奏部で始まる

■こ■の部分を評して、當人が神を祈るやうだと云はれた。主要主題は管絃全奏の最強音で莊嚴に響く。第二主題は憧憬的に、第三主題は變態な樂想をもつ。これ等の主題が中心となつたソナタ形式で書かれたのがこの第一樂章である。第二樂章はスケルツオとトリオから成立してゐて、暗い全曲中、最も明るく多彩に富んだ急速調の間奏曲とみられる

■今■ 夜の中繼は時間の都合上第三樂章の終りで中斷されるが第三樂章のアダーヂオは永い人生の行路難の歎であり、ブルックナー自身『現世への告別』と言つた。終樂章は未完成のまゝ彼は死んでゐるが、交響曲の内容は以上の三樂章で完成してゐる。神秘的な莊重な、又變態の美に富んだ宗敎的樂想で一貫してゐる中に明るいスケルツオが間奏曲として人生を歎ふのである

十六日きゝ物

午後零時五〇分 滿洲より（ハルビン）室内樂 MTFYサロンオーケストラ
同一時二〇分（東）ラヂオ風景 ヴァルスサンテイマンタール
同二時一〇分（大）ラグビー實況 ニュージーランド對全日本選抜 花園グラウンドより中繼
同六時（大）連續浪曲劇 忠子のいたづら日記 チヱツチヱツ匡
同七時二〇分（東）歌謠曲 四家文子外
同七時五〇分（東）謠曲 小野巡外
同八時二五分（大）寄席中繼 大阪北新地花月クラブより 櫻間金太郎外
一、漫才 長野英二 佐々木昭六
二、落語 笑福亭松鶴
三、時事小唄 石田一松
四、漫才 柳家雪江

尼崎汽船出帆
△阪神 正生丸 二月八日
△阪神 神代丸 二月十日
△阪神 大東丸 二月十二日
△阪神 百福丸 二月十三日
△阪神 玉榮丸 二月十六日
合名會社尼崎汽船部代理店 仁川府海岸町 高杉商店回漕部 電話一〇三〇番（出帆係專用）

朝鮮汽船出帆廣告 釜山出帆

近海郵船仁川出帆
臺灣行 釜山、大連、基隆、高雄 元明丸 二月十三日 岩手丸 二月廿六日
沿岸航路出帆

朝鮮郵船定期出帆
乘客賃金低廉船中食事付 △印船客御斷り
東京行 關門、名古屋、清水、横濱、東京 △江原丸 二月十四日 △咸鏡丸 二月廿四日
大阪行 下關、神戸、大阪 漢城丸 二月十七日 漢江丸 二月廿六日
鹿兒島行 三角、博多、長崎、鹿兒島 △大連丸 二月十二日 櫻島丸 二月十八日 錦江丸 二月廿五日
上海行 釜山、淸津、釜山、上海 櫻島丸 二月十二日 錦江丸 二月十九日 二月廿六日
平安丸 二月四日 濟州島行 會寧丸 二月十三日 二月廿二日
代理店 仁川海岸町 野口商會 電話二四番・一七三番

阿波共同汽船出帆
威海衛、芝罘、大連行 第三共同丸 二月十一日午前 時入港 二月十二日正午 時出港
威海衛、芝罘、大連行 第三共同丸 二月十四日午後 時入港 二月十六日午前 時出港
鎭南浦、大連、天津行 長山丸 二月廿三日午後 時入港 二月廿四日午前 時出港
（結氷期大連直航依テ鎭南浦削除致マス）
▲朝鮮鐵道局主要驛ニテ乘客並ニ連絡連貨物取扱仕候 乘客切符販賣所 京城三越支店内 ジャパンツーリストビューロー案內

馬山行（急行）毎日 午前八時半
麗水行（急行）毎日 午前十時
木浦行 各港寄港 毎日午後八時二回
元山行 隔日午後五時出帆 毎日午後一時
境行 月 日
鬱陵島經由 一月中出帆
江口行 一日六日十五日廿日廿九日
木浦出帆 日夜半十二時出帆
釜山行 各港寄港 毎日午後八時
濟州行直航線 寄數日午後七時
濟州島行廻航線 西廻り 六日十二日廿日 東廻り 十六日二十六日廿日
海州行 丸 二月廿三日
沿岸船 延坪島經由 麗水行 龍湖島
江華行 月十四 仁川
仙岩行 毎日出帆
海苔港、九曜島、白石浦臨時寄港
朝鮮郵船株式會社代理店 日本郵船株式會社代理店 近海郵船株式會社代理店 大連汽船株式會社代理店
朝鮮運送株式會社仁川支店回漕部 電話代表番 沿岸部八〇四番

ROKUDAI 六大
宿便排除に 常習便祕に 胃酸過多に 胃腸疾患に
新整腸劑
製法特許 西勝造鑑製
クリマグ
クリマグは宿便排除を目標としたものである
アントアーヌ博士曰く疾病に罹り易きは宿便あるが爲めなり
C'est un homme qui s'est expose à toutes les maladies! (Antoine)
本劑は英國に於けるクリーム・マグネシアの特許製法を得て、製造せる新緩下劑にして、其主なる薬理的效果は、緩下作用、消毒作用、整腸作用、鎭靜作用なり
本劑は英國にてクリーム・マグネシアと稱せられ、夙に歐米醫學界に於て其薬物的效果を賞揚せらるゝものと同一の主成分を有す 本劑はコロイド狀の乳液にして殆んど無味無臭なるを以て如何なる體質にも應用し得 本劑は從來の瀉下劑と異り連續應用に於て毫も副作用を認めず、而も瀉下作用は緩和にして、殆ど腹痛を誘致せず良く便祕を解決す
本劑の制酸力は重曹の約三倍にして、特許製法に依るを以て全く炭酸を含まず過食、暴飮による不快症に效果的に應用せらる
本劑の應用により各器管に對する治療經過は、先づ口腔に於ては炎症その他の酸性症狀を治療し、胃内に於ては酸の緩和劑及整腸劑として、又腸内に於ては緩下劑として作用し能く排便劑として奏効す

適應症
便祕（腸無力症）
常習便祕症
脂肪過多症
胃酸過多症
慢性下痢症
酸性胃腸（醱酵）
姙娠性嘔吐
口腔炎
皮膚諸疾患
子宮內膜炎

製造發賣元 東京市杉並區高圓寺二丁目 六大製藥研究所 西勝造 電話中野二〇二二番 振替東京四九三六一番
出張所 大阪市東淀川區十三 六大製藥關西出張所

京城代理店 株式會社新井藥房
同 株式會社木村藥房
釜山代理店 大栗南大堂
同 高橋盛商堂
關西代理店 丹平商會分店
同 大木合名會社
關東代理店 玉置合名會社
中京代理店 小林大藥房

藥價三〇〇cc入 金壹円二十錢 全國各藥店に販賣す

●二日醉 で何となく頭が重くボンヤリしたり、惡醉で苦しい時などスグ ノーシン なのまれよ◆頭痛や腦貧血は消え失せて頭腦はハッキリと爽快になる◆家庭にはぜひ必要●

面白イ程捕レル鳥捕 カスミ網
絹糸製 貳間 貳圓 參間 參圓 四間 四圓 五間 五圓
其他兎網釣道具
京城本町二丁目 吉備商會 獵銃漁具御商 御申込次第カタログ送呈 電話本局（2）〇三二四番 振替京城四三二八番

資本金五百萬圓
一、當會社は確實を本旨とし御便利に業務御取扱可申候
一、當會社は損失を公平且つ迅速に支拂可申候
電話又は御一報次第社員參上可仕候
日本共立火災保險株式會社
本社 東京市京橋區銀座西六丁目 專務取締役社長 原錦吾
京城出張所 京城府本町三丁目三九番地（電話本局長二一五六、六五番） 出張所長 三鍋才次郎
鮮内代理店所在地 京城、仁川、水原、大邱、全州、公州、光州、木浦、釜山、馬山、晉州、群山、裡里、平壤、鎭南浦、新義州、海州、咸興、元山、淸津、城津、會寧、雄基

牛田式噴霧器
△構造堅牢、壓力強大△
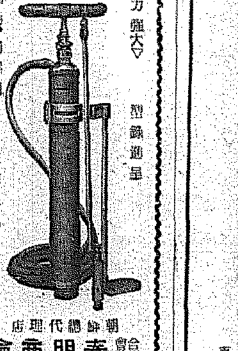
登錄商標
△果樹、蔬菜、園藝、消毒用
在庫豐富
朝鮮總代理店 合資會社泰明商會 京城出張所 京城府黄金町一ノ一八 電話本局三〇一一番 振替京城五五〇三番

横濱火災
京城府南大門通 支店 電話光化門（3）一三三八番

明治土産 ツ 人蔘エキス

銘酒 朝の花 アサノハナ